

*Załącznik do Zarządzenia Nr 61/2021
Wójta Gminy Widawa
z dnia 28.05.2021 roku*

Raport o stanie Gminy Widawa za 2020 rok



***Urząd Gminy Widawa
ul. Rynek Kościuszki 10
98-170 Widawa
Tel. 043 672 10 34
poczta@widawa.pl
bip.widawa.pl, www.widawa.pl***

Widawa 2021

Spis treści

1. Wstęp	3
2. Zarządzanie Gminą	4
2.1 Wójt, urząd gminy i samorządowe jednostki organizacyjne.....	4
2.2 Realizacja programów, strategii oraz uchwał rady gminy.....	6
3. Finanse Gminy	8
3.1 Sytuacja finansowa gminy.....	8
3.2 Fundusz sołecki.....	17
4. Obszar społeczny	23
4.1 Demografia.....	23
4.2 Pomoc społeczna i ochrona zdrowia.....	26
4.3 Oświata, edukacja, kultura i sport.....	43
5. Warunki życia mieszkańców	57
5.1 Kierunki gospodarowania nieruchomościami gminnymi.....	57
5.2 Inwestycje.....	59
5.3 Ochrona środowiska.....	61
5.4 Gminny Zakład Usług Komunalnych.....	62
6. Ochrona przeciwpożarowa	65
7. Zakończenie	65

1. Wstęp

Gmina Widawa to gmina wiejska położona w południowej części powiatu łaskiego i w południowo - zachodniej części województwa łódzkiego. Sąsiadami Widawy są gminy Burzenin, Konopnica, Rusiec, Sędziejowice, Szczerców, Zapolice oraz Żelów. Na terenie gminy występuje Specjalny obszar ochronny NATURA 2000 PLH 100021 Grabia, Obszar Chronionego Krajobrazu Dolina Widawki, Park Krajobrazowy Międzyrzecza Warty i Widawki, Rezerwat Przyrody Winnica i Korzeń oraz użytki ekologiczne i 1 pomnik przyrody.

Specjalny obszar ochronny NATURA 2000 PLH 100021 Grabia obejmuje środkowy i dolny bieg rzeki Grabi wraz z przylegającymi ekosystemami łąkowymi i leśnymi, charakterystycznymi dla niewielkich rzek nizinnych Polski. Obszar ten charakteryzuje się licznymi starorzeczami i małymi zbiornikami wodnymi.

Obszar Chronionego krajobrazu Doliny Widawki obejmuje tereny chronione ze względu na wyróżniający się krajobraz o zróżnicowanych ekosystemach, wartościowe ze względu na możliwość zaspokajania potrzeb związanych z turystyką i wypoczynkiem, a także pełnią funkcję korytarzy ekologicznych.

Park Krajobrazowy Międzyrzecza Warty i Widawki obejmuje obszar chroniony ze względu na wartości przyrodnicze, historyczne, kulturowe i walory krajobrazowe w celu zachowania oraz popularyzacji tych wartości w warunkach zrównoważonego rozwoju. Park obejmuje obszar o powierzchni 25 330 ha.

Celem ochrony **Rezerwatu Korzeń** jest zachowanie - ze względów naukowych i dydaktycznych - torfowiska o charakterze przejściowym oraz dobrze zachowanych fitocenozy olsu torfowcowego i porzeczkowego.

Celem ochrony **Rezerwatu Winnica** jest zachowanie - ze względów naukowych i dydaktycznych - muraw i zarośli kserotermicznych z rzadkimi gatunkami roślin poprzez utrzymanie mozaikowej struktury zbiorowisk nieleśnych, utrzymanie ekstensywnego użytkowania kośnego lub pasterskiego, wstrzymanie procesu sukcesji leśnej.

W gminie ustanowiono użytki ekologiczne: 2 torfowiska - zespoły roślinności torfowiskowej i błotnej, fragmenty torfowiska niskiego w okolicach Kolonii Ochle, siedlisko przyrodnicze i stanowisko rzadkich lub chronionych gatunków „Góra Charława” w okolicach Wielki Wsi A.

W gminie występuje 1 pomnik przyrody. Jest to dąb szypułkowy o wysokości 32,0 m i obwodzie na wysokości pierśnicy 124 cm w parku zabytkowym w Ligocie.

Na terenie gminy prowadzona jest ewidencja wyciętych drzew.

2. Zarządzanie Gminą

2.1 Wójt, urząd gminy i samorządowe jednostki organizacyjne.

Wójtem Gminy Widawa od wyborów samorządowych w 2018 roku (II kadencja) jest Michał Włodarczyk. Wójt wykonuje zadania przy pomocy urzędu gminy, którego jest kierownikiem. I tak w urzędzie gminy w 2020 r. zatrudnionych było 37 osób, co stanowiło 36,3 etaty. Funkcję Sekretarza Gminy pełni Agnieszka Galuś, natomiast Skarbnika Gminy Ewa Wartałowicz.

STRUKTURA ORGANIZACYJNA URZĘDU GMINY WIDAWA

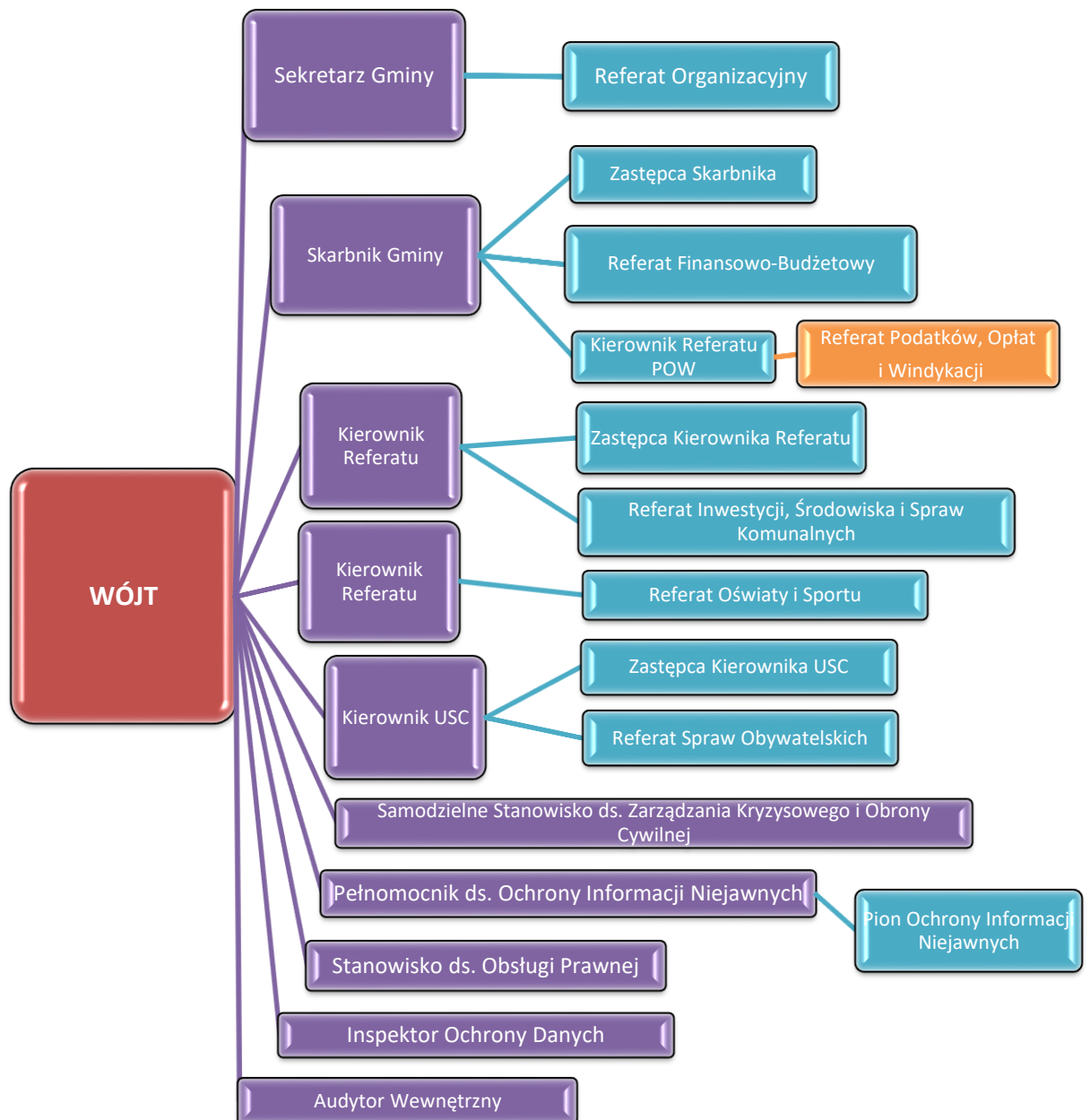

Do Urzędu Gminy Widawa w 2020 roku wpłynęło **7475** pism i faktur z czego **76** stanowiły wnioski o udzielenie informacji publicznej, ogółem wysłano ok. **10600** dokumentów w wersji papierowej i elektronicznej. Wójt Gminy Widawa wydał **167** zarządzeń. Ponadto wydano **8835** decyzji, **931** postanowień, **760** zaświadczeń, **49** upoważnień i pełnomocnictw, **886** odpisów aktów stanu cywilnego, **330** dowodów osobistych, **175** wniosków CEIDG oraz dokonano **999** migracji aktów do BUSC.

W roku objętym raportem w budynku urzędu dokonano napraw bieżących i doposażono stanowiska pracy za kwotę 38 384,72 zł., natomiast modernizacja serwerowni, zakup skanerów, drukarek wraz z materiałami do ich eksploatacji oraz sprzętu komputerowego wraz z elementami niezbędnymi do ich prawidłowego funkcjonowania i modernizacja monitoringu wewnętrznego to wydatek w kwocie 44 752,83 zł.

W związku z ogłoszeniem na obszarze Rzeczypospolitej Polskiej stanu epidemii, mając na uwadze bezpieczeństwo i zdrowie mieszkańców wprowadzano, dostosowane do obowiązujących ograniczeń, nakazów i zakazów, zasady wydając stosowne Zarządzenia. Wdrożono procedury zwiększające bezpieczeństwo petentów: przeorganizowano hol na parterze budynku urzędu - dostosowano do obsługi interesantów punkt informacyjny oraz zakupiono dozowniki i żele za łączną kwotę 3.204,25 zł. Interesanci obsługiwani byli głównie na parterze budynku, a na teren Urzędu wchodzili tylko w sprawach pilnych, przy zachowaniu wytycznych sanitarnych. Każda osoba przychodząca do urzędu obowiązana była zdezynfekować ręce oraz mieć zasłonięte usta i nos. Zapewniono urny na korespondencję. Uruchomiono środki przeznaczone na Zarządzanie Kryzysowe z których wydano na zapobieganie SARS-CoV-2 łącznie kwotę 17 705,79 zł. W ramach tych środków zakupiono płyny i żele do dezynfekcji rąk i powierzchni, maseczki jednorazowe oraz maseczki wielokrotnego użytku, rękawice jednorazowe oraz kombinezony. Ponadto w celu zabezpieczenia ewentualnych miejsc do kwarantanny zakupiono łóżka polowe wraz z kocami. Na podstawie ustawy o szczególnych rozwiązaniach związanych z zapobieganiem, przeciwdziałaniem i zwalczaniem COVID-19, innych chorób zakaźnych oraz wywołanych nimi sytuacji kryzysowych zakupiono: mini przyłbice, naklejki informacyjne na podłogę, rękawice jednorazowe oraz dwa laptopy. Wójt Gminy Widawa zwrócił się również z wnioskiem do Marszałka Województwa Łódzkiego o przekazanie indywidualnych środków ochrony zakrywających usta i nos, które to następnie zostały przekazane mieszkańcom gminy. W związku z zaistniałą sytuacją epidemiczną Punkt Potwierdzający Profil Zaufany ePUAP, uruchomiony w 2018 roku w Urzędzie Gminy, okazał się bardzo trafionym i potrzebnym projektem, gdyż potwierdzono 195 wniosków. Pokreślenia wymaga fakt, iż obsługiwane wnioski były składane przez mieszkańców naszej gminy jak również spoza gminy w liczbie 57.

W Gminie Widawa funkcjonowały następujące jednostki organizacyjne:

- Gminny Zakład Usług Komunalnych
- Gminny Ośrodek Pomocy Społecznej
- Środowiskowy Dom Samopomocy

- Gminny Ośrodek Kultury
- Gminna Biblioteka Publiczna
- Zespół Szkół w Widawie
- Szkoła Podstawowa im. Jana Pawła II w Chociwiu – Szkoła Filialna w Ochlach
- Publiczne Przedszkole w Widawie
- Samodzielny Publiczny Zakład Podstawowej Opieki Zdrowotnej

2.2 Realizacja programów, strategii oraz uchwał rady gminy.

W 2020 roku w Gminie Widawa realizowano następujące dokumenty strategiczne i programy:

- Strategia Rozwoju Gminy Widawa na lata 2016-2020,

Podsumowanie analizy strategicznej

WIZJA		
GINA WIDAWA MIEJSCEM, W KTÓRYM MIESZKAŃCY MAJĄ ZAPEWNIONE STABILNE I BEZPIECZNE WARUNKI ŻYCIA		
MISJA		
ZASPOKAJANIE POTRZEB MIESZKAŃCÓW W OPARCIU O ZASADĘ ZRÓWNOWAŻONEGO ROZWOJU		
CELE STRATEGICZNE		
1. POPRAWA INFRASTRUKTURY I OCHRONA ŚRODOWISKA	2. POPRAWA INFRASTRUKTURY SPOŁECZNEJ	3. WSPIERANIE PRZEDSIĘBIORCZOŚCI
CELE OPERACYJNE		
1.1 Poprawa infrastruktury technicznej	2.1 Poprawa infrastruktury społecznej i jakości życia mieszkańców	3.1 Wspieranie działań inwestycyjnych
1.2 Ochrona środowiska		3.2 Wspieranie rozwoju rolnictwa oraz tworzenie klimatu dla rozwoju przedsiębiorczości
		3.3 Promocja

- Gminny program Profilaktyki i Rozwiązywania Problemów Alkoholowych oraz Przeciwdziałania Narkomanii i Nikotynizmowi na rok 2020,
- Program usuwania i unieszkodliwiania wyrobów zawierających azbest na terenie Gminy Widawa na lata 2014-2032,
- Program Ochrony Środowiska Dla Gminy Widawa na lata 2018 – 2021 z perspektywą na lata 2022 – 2025,
- Plan Gospodarki Niskoemisyjnej dla Gminy Widawa na lata 2015 – 2020,
- Program Opieki nad zwierzętami bezdomnymi oraz zapobiegania bezdomności zwierząt na terenie Gminy Widawa w 2020 r.,
- Wieloletni Program Gospodarowania Mieszkaniowym Zasobem Gminy 2017-2021,
- Program współpracy Gminy Widawa z organizacjami pozarządowymi oraz podmiotami wymienionymi w art. 3 ust. 3 ustawy o działalności pożytku publicznego i o wolontariacie prowadzącymi działalność pożytku publicznego na rok 2020,
- Gminna Strategia Rozwiązywania Problemów Społecznych dla Gminy Widawa na lata 2016 – 2020,
- Wieloletni rządowy Program „Posiłek w szkole i w domu” na rok 2020,
- Gminny Program Wspierania Rodziny dla Gminy Widawa na lata 2018-2020,
- Program „Przeciwdziałania Przemocy w Rodzinie i Ochrony Ofiar Przemocy w Rodzinie na terenie Gminy Widawa na lata 2012 – 2020”,
- Realizacja Programu Operacyjnego Pomoc Żywnościowa 2014 – 2020 Europejskiego Funduszu Pomocy Najbardziej Potrzebującym Podprogram 2019,
- Program Asystent Rodziny na rok 2020,
- Program „Opieka 75+”Edycja 2020,
- Program „Wspieraj Seniora”.

Rada Gminy Widawa w roku 2020 podjęła 101 uchwał, z czego: 52 objęte były nadzorem Regionalnej Izby Obrachunkowej w Łodzi; 33 podlegały publikacji w Dzienniku Urzędowym Województwa Łódzkiego.

Wszczęto postępowanie w związku z:

- Uchwałą Nr XXV/138/20 Rady Gminy Widawa z dnia 18 lutego 2020 r. – stwierdzono nieważność § 4,
- Uchwałą Nr XXX/161/20 Rady Gminy Widawa z dnia 27 maja 2020 r. – stwierdzono nieważność,
- Uchwałą Nr XXXIX/204/20 Rady Gminy Widawa z dnia 26 listopada 2020 r. – zmiany podjęte na sesji w dniu 30 grudnia 2020 r.

Do Wojewódzkiego Sądu Administracyjnego w Łodzi wpłynęły skargi na:

- Uchwałę Nr VI/28/15 Rady Gminy Widawa z dnia 27 lutego 2015 r. – stwierdzono nieważność w § 5 zaskarżonej uchwały w zakresie sformułowania „z mocą obowiązującą od dnia 1 lutego 2015 roku”.
- Uchwałę Nr X/74/15 Rady Gminy Widawa z dnia 24 czerwca 2015 r. – stwierdzono nieważność w § 3 zaskarżonej uchwały w zakresie sformułowania „z mocą obowiązującą od dnia 1 sierpnia 2015 roku”.
- Uchwałę Nr LI/310/17 Rady Gminy Widawa z dnia 29 listopada 2017 r. – stwierdzono nieważność w § 3 zaskarżonej uchwały w zakresie sformułowania „z mocą obowiązującą od dnia 1 stycznia 2018 roku”.

3. Finanse Gminy

3.1 SYTUACJA FINANSOWA GMINY

W 2020 r. Gmina zrealizowała plan dochodów w kwocie **40.867.003,39 zł.**, co stanowi 98,05 % założeń rocznych. Wydatki natomiast wykonano w wysokości **38.968.399,90 zł.** i w stosunku do planu rocznego wskaźnik zaawansowania wyniósł 90,88%. Dochody były wyższe niż wydatki, co spowodowało powstanie nadwyżki w kwocie **1.898.603,49 zł.**

1. Dochody budżetu Gminy Widawa po stronie planu zwiększyły się z 37.040.033,45 zł. do 41.680.994,78 zł.

Plan dochodów w wyniku podjętych uchwał i wydanych zarządzeń w okresie całego 2020 r. zaktualizowany został o kwotę 4.640.961,33 zł. na co zasadniczy wpływ miał wzrost dochodów bieżących o kwotę 3.058.053,93 zł. , natomiast dochody na zadania inwestycyjne wzrosły o 1.582.907,40 zł.

2. Wydatki budżetu Gminy Widawa po stronie planu zwiększyły się z 38.047.430,45 zł do 42.878.236,78 zł.

Planowane wydatki wzrosły ogółem o 4.830.806,33 zł głównie z powodu wprowadzenia do realizacji nowych zadań inwestycyjnych. Kwota zwiększenia wydatków majątkowych wyniosła 1.603.873,26 zł. Natomiast wydatki bieżące wzrosły po stronie planu o 3.226.933,07 zł.

Zaktualizowany budżet na dzień 31.12.2020 r. i wykonanie na dzień 31.12.2020 r.

PLAN zaktualizowany na dzień 31.12.2020 r.	RAZEM	BIEŻĄCE	MAJĄTKOWE
DOCHODY	41.680.994,78	38.134.092,38	3.546.902,40
WYDATKI	42.878.236,78	35.087.966,96	7.790.269,82
Nadwyżka „,+”/deficyt „,-” planowany	- 1.197.242,00	3.046.125,42	- 4.243.367,42

WYKONANIE na dzień 31.12.2020 r.	RAZEM	BIEŻĄCE	MAJĄTKOWE
DOCHODY	40.867.003,39	37.310.284,87	3.556.718,52
WYDATKI	38.968.399,90	31.750.299,24	7.218.100,66
Nadwyżka/deficyt faktyczne wykonanie	1.898.603,49	5.559.985,63	- 3.661.382,14
% wyk. planu dochodów	98,05 %	97,84%	100,28%
% wyk. planu wydatków	90,88 %	90,49%	92,66%

W roku 2020 po stronie planu, w pierwotnej wersji budżetu, zaplanowany wynik budżetu wykazywał deficyt w wysokości 1.007.397,00 zł, który planowano pokryć pożyczką z WFOŚiGW w Łodzi.

Po aktualizacji planu dochodów i wydatków wynik budżetu na koniec 2020 r. wykazał deficyt w wysokości 1.197.242,00 zł. Powstały deficyt zaplanowano pokryć otrzymaną pożyczką z WFOŚiGW w Łodzi w kwocie 1.007.397,00 zł na zadanie „Budowa i przebudowa sieci wodociągowej w miejscowości Goryń, Chrzastawa, Ruda, Raczynów i Kocina wraz z budową hydroforni, stacji uzdatniania wody w m. Goryń oraz budową kanalizacji sanitarnej w m. Widawa” oraz w wysokości 33.845,00 zł na zadanie „Budowa i przebudowa sieci wodociągowej w miejscowościach Widawa i Chociw oraz wymiana zbiornika na wodę w miejscowości Brzyków” oraz wolnymi środkami o których mowa w art. 217 uofp. w kwocie 156.000,00 zł.

W analizowanym okresie Gmina zrealizowała plan dochodów w kwocie 40.867.003,39 zł co stanowi 98,05 % założeń rocznych. Wydatki natomiast wykonano w wysokości 38.968.399,90 zł i w stosunku do planu rocznego wskaźnik zaawansowania wyniósł 90,88 %. Dochody były wyższe niż wydatki, co spowodowało powstanie nadwyżki w kwocie 1.898.603,49 zł.

3. Poziom zadłużenia

Zgodnie z danymi analitycznymi stan zadłużenia na dzień 31.12.2020 r. wyniósł 6.703.767,57 zł z tytułu kredytów i pożyczek:

Ludowy Bank Spółdzielczy w Zduńskiej Woli – ogółem 2.435.815,29 zł
Bank Spółdzielczy Poddębice O/Łask - 382.000,00 zł

Bank Ochrony Środowiska -	1.865.440,28 zł
Narodowy Fundusz Ochrony	1.033.115,00 zł
Środowiska i Gospodarki Wodnej w Warszawie	
Wojewódzki Fundusz Ochrony Środowiska i Gospodarki	987.397,00 zł
Wodnej w Łodzi	

4. Poziom wydatków inwestycyjnych i ich udział w wydatkach budżetu gminy

Poziom wydatków inwestycyjnych i ich udział w całkowitych wydatkach budżetowych gminy Widawa był następujący:

Rok	Wydatki ogółem	Wydatki inwestycyjne	Udział inwestycji w wydatkach budżetowych
2020	38.968.399,90	7.218.100,66	18,52 %

ZADANIA INWESTYCYJNE W 2020 r.	Wykonanie stan na dzień 31.12.2020 r.	Uzyskane dofinansowanie	Wyk %
Budowa i przebudowa sieci wodociągowej w miejscowościach Widawa i Chociw oraz wymiana zbiornika na wodę w miejscowości Brzyków"	19 925,39 zł	0,00 zł	0,00
Budowa i przebudowa sieci wodociągowej w miejscowości Goryń, Chrzastawa, Ruda, Raczynów i Kocina wraz z budową hydroforni, stacji uzdatniania wody w m. Goryń oraz budową kanalizacji sanitarnej w m. Widawa	3 729 920,61 zł	1 891 995,00 zł	50,72
Przebudowa dróg osiedlowych w miejscowości Chociw, gm. Widawa	1 125 035,35 zł	461 951,00 zł	41,06
Przebudowa drogi gminnej Las Zawadzki - Chociw	0,00 zł	0,00 zł	0,00
Przebudowa drogi gminnej nr 114208E w miejscowości Widawa i Dębina	0,00 zł	0,00 zł	0,00
Przebudowa drogi w miejscowości Restarzew Cmentarny	1 191 411,20 zł	574 920,00 zł	48,25
Przebudowa drogi w miejscowości Sarnów-Korablew	2 500,00 zł	0,00 zł	0,00
Przebudowa drogi w miejscowości Chrusty	0,00 zł	0,00 zł	0,00
Przebudowa drogi w miejscowości Izydorów	0,00 zł	0,00 zł	0,00
Przebudowa drogi w miejscowości Izydorów i Wielka Wieś A	207 641,94 zł	120 755,54 zł	58,15
Przebudowa drogi w miejscowości Klęcz	0,00 zł	0,00 zł	0,00
Przebudowa drogi w miejscowości Ochle Kolonia	0,00 zł	0,00 zł	0,00
Przebudowa drogi w miejscowości Świerczów	0,00 zł	0,00 zł	0,00

Przebudowa drogi w miejscowości Widawa ul. ŚW. Rocha	0,00 zł	0,00 zł	0,00
Przebudowa drogi w miejscowości Zabłocie	2 500,00 zł	0,00 zł	0,00
Przebudowa dróg osiedlowych w miejscowości Widawa	100 109,82 zł	0,00 zł	0,00
Wykonanie projektu na budowę oświetlenia w miejscowości Zborów	0,00 zł	0,00 zł	0,00
Wykonanie projektu technicznego na budowę drogi gminnej w miejscowości Klęcz	0,00 zł	0,00 zł	0,00
Wykonanie projektu technicznego na budowę drogi gminnej w miejscowości Łazów	6 150,00 zł	0,00 zł	0,00
Wykonanie projektu technicznego na budowę drogi gminnej w miejscowości Zabłocie	0,00 zł	0,00 zł	0,00
Wykonanie projektu technicznego na remont drogi gminnej w miejscowości Świerczów	0,00 zł	0,00 zł	0,00
Wykup działek pod drogę w miejscowości Sarnów i Kąty	0,00 zł	0,00 zł	0,00
Budowa drogi Ruda-Chrzastawa	120 567,50 zł	0,00zł	0,00
Zamiana nieruchomości w miejscowości Podgórze, działki nr 64/1 na nr 65/4	3 725,00 zł	0,00 zł	0,00
Wymiana okien w Szkole Podstawowej i. Jana Pawła II w Chociwiu	86 100,00 zł	0,00 zł	0,00
Likwidacja barier w zakresie umożliwiania osobom niepełnosprawnym poruszania się - przebudowa istniejącego budynku śds W Dąbrowie Widawskiej w związku z montażem windy dwuprzystankowej wewnątrz budynku	130 489,50 zł	57 600,00 zł	44,14
Zakup stopnia sprzężającego kompletnego DT-112T	12 287,70 zł	0,00 zł	0,00
Zakup ciągnika na potrzeby sołectw Gminy Widawa	0,00 zł	0,00 zł	0,00
Zakup kosiarki	0,00 zł	0,00 zł	0,00
Odnawialne źródła energii w Gminie Widawa	0,00 zł	0,00 zł	0,00
Wykonanie instalacji fotowoltanicznych w budynkach użyteczności publicznej i infrastruktury publicznej Gminy Widawa	13 161,00 zł	0,00 zł	0,00
Budowa i wyposażenie placu zabaw w miejscowości Wielka Wieś B	13 284,00 zł	0,00 zł	0,00
Wykonanie dokumentacji projektowej na budowę placu zabaw w miejscowości Brzyków	0,00 zł	0,00 zł	0,00
Wykonanie ogrodzenia wokół budynku kontenerowego w miejscowości Kolonia Zawady	1 941,01 zł	0,00 zł	0,00
Wykonanie ogrodzenia wokół budynku kontenerowego w miejscowości Las	9 064,26 zł	0,00 zł	0,00

Zawadzki			
Wykonanie ogrodzenia wokół budynku kontenerowego w miejscowości Sarnów	18 584,71 zł	0,00 zł	0,00
Wykonanie ogrodzenia wokół placu zabaw w miejscowości Ligota	0,00 zł	0,00 zł	0,00
Wykonanie przyłącza energetycznego do altany w miejscowości Osieczno	2 500,00 zł	0,00 zł	0,00
Wykonanie przyłącza wodnego do altany w miejscowości Osieczno	0,00 zł	0,00 zł	0,00
Wykonanie przyłącza wodnego do świetlicy w miejscowości Siemiechów	820,15 zł	0,00 zł	0,00
Wykonanie przyłączy wodno-kanalizacyjnego do budynku kontenerowego w miejscowości Ligota	0,00 zł	0,00 zł	0,00
Budowa siłowni zewnętrznej i placu zabaw w miejscowości Brzyków	110 075,52 zł	80 000,00 zł	72,67
Budowa siłowni zewnętrznej i placu zabaw w miejscowości Ligota	142 851,00 zł	60 000,00 zł	42,00
Budowa siłowni zewnętrznej i placu zabaw w miejscowości Widawa	7 000,00 zł	0,00 zł	0,00
Budowa siłowni zewnętrznej w miejscowości Ligota	0,00 zł	0,00 zł	0,00
Budowa siłowni zewnętrznej w miejscowości Siemiechów	11 625,00 zł	0,00 zł	0,00
Budowa sali sportowej w systemie budynku pasywnego przy budynku Szkoły Podstawowej im. Jana Pawła II w Chociwiu	148 830,00 zł	0,00 zł	0,00
Razem	7 218 100,66 zł	3 247 221,54 zł	44,98

Najważniejszym zadaniem, zakończonym w 2020 roku rozpoczętym w 2017 roku i kontynuowanym w kolejnych latach tj. 2018-2019 było zadanie pn. „Budowa i przebudowa sieci wodociągowej w miejscowości Goryń, Chrzastawa, Ruda, Raczynów i Kocina wraz z budową hydroforni, stacji uzdatniania wody w m. Goryń oraz budową kanalizacji sanitarnej w m. Widawa”. Planowana wartość całego zadania po weryfikacji kosztów wyniosła **5.000.924,05 zł**.

Dofinansowanie na to zadanie stanowią środki z Programu Rozwoju Obszarów Wiejskich . Kwota zewnętrznego finansowania zgodnie z podpisaną umową wyniosła łącznie **1.802.809,00 zł** (w tym I etap 342.285,00 zł, II etap 1.460.524,00 zł) oraz dofinansowanie z WFOŚiGW w Łodzi w wysokości **1.007.397,00 zł** pożyczka i dotacja **431.471,00 zł**.

W 2020 roku Gmina Widawa rozpoczęła kolejną inwestycję wodociągową pn. „ Budowa i przebudowa sieci wodociągowej w miejscowościach Widawa i Chociw oraz wymiana zbiornika na wodę w miejscowości Brzyków”. Dofinansowanie na to zadanie stanowią środki z Urzędu Marszałkowskiego w ramach PROW. Planowana kwota inwestycji wynosi 526.481,39 zł i realizowana będzie w dwóch etapach w latach 2020 i 2021.

I etap polegający na wykonaniu dokumentacji i prac związanych z budową i przebudową sieci wodociągowej w miejscowościach Widawa i Chociw został zakończony w 2020 r.

wydatek związany z wykonaniem dokumentacji wyniósł 19.925,39 zł natomiast wydatek związany z wykonaniem sieci wodociągowej wyniósł 118.080,00 zł i został przesunięty na 2021 r.

II etap polegający na wykonaniu dokumentacji oraz wymianie zbiornika na wodę w miejscowości Brzyków jest zaplanowany do realizacji w 2021 r. planowana kwota inwestycji wynosi 388.476,00 zł. Dofinansowanie na całe zadanie stanowią środki z Urzędu Marszałkowskiego w Łodzi w kwocie 197.191,00 zł oraz z WFOŚiGW w Łodzi w kwocie 55.237,00 zł w formie dotacji i w kwocie 128.891,00 zł w formie pożyczki.

5. Udzielone dotacje w 2020 r. dla podmiotów zaliczanych do sektora finansów publicznych

Nazwa jednostki	Planowana kwota dotacji	Wykonanie za 2020 r.
Gminny Ośrodek Kultury w Widawie	439 000,00	389 000,00
Gminna Biblioteka Publiczna w Widawie	172 000,00	172 000,00
Gmina Zapolice	21 000,00	17 728,32
Gmina Burzenin	36 000,00	33 726,30
Gmina Szczerców	8 500,00	4 211,80
Gmina Bełchatów	5 000,00	3 799,38
Gmina Buczek	4 000,00	2 745,52
Gmina Zduńska Wola	31 000,00	30 150,24
Gmina Sędziejowice	5 000,00	4 518,20
Gmina Rusiec	30 000,00	21 172,12
Gmina Sieradz	560,00	0,00
Gmina Łask	10 000,00	621,75
Gmina Zelów	2 400,00	0,00
RAZEM	764 460,00	679 673,63

6. Udzielone dotacje w 2020 r. na finansowanie zadań zleconych do realizacji pozostałym jednostkom niezaliczonym do sektora finansów publicznych

Nazwa zadania	Plan	Wykonanie
	kwota dotacji	za 2020 r.
Zadania z zakresu oświaty realizowane przez podmioty nie zaliczone do sektora finansów publicznych	404 989,00	403 687,53
Zadania z zakresu oświaty realizowane przez podmioty nie zaliczone do sektora finansów publicznych	314 000,00	308 087,36

Zapewnienie uczniom prawa do bezpłatnego dostępu do podręczników, materiałów edukacyjnych lub materiałów ćwiczeniowych	4 904,51	4 904,51
Ochrona zabytków i opieka nad zabytkami	20 000,00	20 000,00
Zadania w zakresie kultury i ochrony dziedzictwa narodowego realizowane przez podmioty nie zaliczone do sektora finansów publicznych	9 000,00	3 000,00
Zadania w zakresie kultury fizycznej i sportu	40 000,00	40 000,00
OGÓŁEM DOTACJE	792 893,51	779 679,40

7.Podatki, opłaty i windykacja

STAWKI PODATKU OD NIERUCHOMOŚCI W 2020 R.

	Stawki podatku ustalone przez Radę Gminy w 2020r.	Stawki ustawowe maksymalne w 2020r.
Od gruntów związanych z prowadzeniem działalności gospodarczej od 1 m ² powierzchni	0,90zł	0,95zł
Od gruntów pod wodami powierzchniowymi stojącymi lub wodami powierzchniowymi płynącymi jezior i zbiorników sztucznych od 1ha powierzchni	4,72zł	4,80zł
Od pozostałych gruntów, w tym zajętych na prowadzenie odpłatnej statutowej działalności pożytku publicznego – od 1 m² powierzchni	0,39zł	0,50zł
Od niezabudowanych gruntów, objętych obszarem rewitalizacji, o którym mowa w ustawie z dnia 9 października 2015 r. o rewitalizacji (Dz. U. z 2018r. poz. 1398), i położonych na terenach, dla których miejscowy plan zagospodarowania przestrzennego przewiduje przeznaczenie pod zabudowę mieszkaniową, usługową albo zabudowę o przeznaczeniu mieszanym obejmującym wyłącznie te rodzaje zabudowy, jeżeli od dnia wejścia w życie tego planu w odniesieniu do tych gruntów upłynął okres 4 lat, a w tym czasie nie zakończono budowy zgodnie z przepisami prawa budowlanego od 1 m²	3,10zł	3,15zł
Od budynków mieszkalnych od 1 m ² powierzchni użytkowej	0,75zł	0,81zł
Od budynków związanych z prowadzeniem działalności gospodarczej oraz budynków mieszkalnych lub ich części zajętych na prowadzenie działalności gospodarczej	20,56zł	23,90zł

Od budynków zajętych na prowadzenie działalności gospodarczej w zakresie obrotu kwalifikowanym materiałem siewnym	10,98zł	11,18zł
Od budynków związanych z udzielaniem świadczeń zdrowotnych w rozumieniu przepisów o działalności leczniczej, zajętych przez podmioty udzielające tych świadczeń	4,75zł	4,87zł
Od pozostałych budynków, w tym zajętych na prowadzenie odpłatnej statutowej działalności pożytku publicznego przez organizację pożytku publicznego	4,71zł	8,05zł
Od budynków letniskowych	7,34zł	8,05zł

Stawka podatku rolnego na 2020r.

	Stawka podatku w 2020 roku
Komunikat Prezesa Głównego Urzędu Statystycznego z dnia 18.10.2018r. w sprawie średniej ceny skupu żyta z a okres 11 kwartałów będącej podstawą do ustalenia podatku rolnego na rok podatkowy 2019	58,46zł/ha 1dtx2,5q = 146,15zł (rolnicy powyżej 1ha przeliczeniowe) 54,36zł/ha 1dtx5q = 292,30 zł (dla pozostałych gruntów)

Stawki podatku leśnego na 2020 rok

	Stawka podatku w 2020 roku
Komunikat Prezesa Urzędu Statystycznego z dnia 19.10.2018r. w sprawie średniej ceny sprzedaży drewna obliczonej według średniej ceny drewna uzyskanej przez nadleśnictwa za pierwsze trzy kwartały 2018r.	194,24zł za 1m ³ x0,220 = 42,7328zł

Dochody podatkowe w 2020r.

DOCHODY	PLAN	WYKONANIE	%
Podatek rolny	583.844,00zł	588.659,35zł	101
Podatek od nieruchomości	2.270.616,00zł	2.125.849,48zł	94
Podatek leśny	136.893,00zł	133.127,42zł	97
Podatek od środków transportowych	281.000,00zł	261.483,50zł	93
Podatek dochodowy od osób fizycznych opłacany w formie karty podatkowej	1.000,00zł	- 1.644,46zł	

Podatek od czynności cywilnoprawnych	101.000,00zł	202.546,03zł	201
Wpływy z opłaty skarbowej	15.000,00zł	34.124,00zł	227
Udziały we wpływach z podatku dochodowego od osób prawnych	50.000,00zł	13.688,32zł	27
Udziały we wpływach z podatku dochodowego od osób fizycznych	6.172.566,00zł	5.996.543,00zł	97
Razem	9.611.919,00zł	9.354.376,64zł	97

Stan zadłużenia na koniec 2020r. z tytułu podatku transportowego, rolnego, leśnego i od nieruchomości za lata poprzednie wynosił **2.638.663,35zł.**, za rok 2020r. **221.112,28 zł.** Zadłużenie dotyczy w szczególności jednego podatnika od 1999 r. w/w zadłużenie systematycznie obejmowane jest tytułami wykonawczymi i dodatkową hipoteką przymusową w księgach wieczystych. W związku z prowadzonym postępowaniem egzekucyjnym przez komornika sądowego z nieruchomości przeciwko dłużnikowi przekazywane są wykazy zaległości podatkowych. Licytacje komornicze nie przynoszą pozytywnych rezultatów. Przeciwko dłużnikowi prowadzonych jest kilkadziesiąt postępowań egzekucyjnych z wniosku różnych wierzycieli, w tym z wniosku wierzyciela uprzywilejowanego, który ma pierwszeństwo przed innymi należnościami. Wpływające potrącenia do komornika dzielone są sukcesywnie do poszczególnych spraw, co wpływa na długotrwałość zaspokojenia tytułów wykonawczych.

W 2020r. wystawiono **146** upomnień w sprawie podatku rolnego, leśnego i od nieruchomości oraz upomnień na podatek transportowy i **68** tytułów wykonawczych. W 2020r. nie wydano decyzji umarzających podatek rolny, leśny lub od nieruchomości. Planowane wpływy z tytułu opłaty za odpady komunalne w 2020r.: **1.433.778,00 zł.** Wykonanie wpływów z tytułu opłaty za odpady komunalne w 2020r.: **1.379.922,92 zł.** Stan zaległości na koniec 2020 roku za odpady komunalne wynosił **88.437,89 zł.**, z czego **43.508,09 zł** objęte było tytułami wykonawczymi. W 2020 roku wystawiono **173** upomnienia i **81** tytułów wykonawczych.

W 2020 roku wysłano 777 informacji o zadłużeniu, podejmowano również działania informacyjne poprzez telefoniczne informowanie właścicieli nieruchomości o powstałym zadłużeniu na koncie na odpady komunalne, każdemu petentowi, który zgłosił problem z wypisaniem druku przelewu w celu uiszczenia opłaty za gospodarowanie odpadami komunalnymi wystawano druki do wpłat w żądanej przez petenta ilości. Pomimo tak licznych działań niestety z roku na rok wzrasta kwota zaległości z tytułu opłaty za gospodarowanie odpadami komunalnymi.

3.2 Fundusz sołecki

Od 2010 roku w gminie funkcjonuje fundusz sołecki. Wyodrębnienie w budżecie gminy tych środków stało się bardzo istotnym elementem wdrażania i urzeczywistniania wielu pomysłów i planów mieszkańców sołectw. Dzięki niemu możliwe jest budowanie w większym stopniu tożsamości wsi, rozwoju infrastruktury społecznej i technicznej, przywracanie świetności krajobrazu i architektury, wykonywanie przedsięwzięć wpływających na podnoszenie standardu życia mieszkańców, jak również ich duchowych, takich jak poczucie wspólnoty, wzorce wychowawcze, współodpowiedzialność, czy też więzi międzypokoleniowe.

Ponadto jest on ogromną szansą na podniesienie rangi wspólnot wiejskich oraz poczynienia kolejnego kroku w kierunku ich upodmiotowienia. Również dzięki niemu mieszkańcy jeszcze bardziej stają się gospodarzami miejsca, w którym żyją. Ustawa o funduszu sołeckim dała nowe możliwości dla wsi, kiedy to wykorzystanie środków finansowych pochodzących z budżetu gminy zależy od samych mieszkańców oraz gminnej władzy doceniającej znaczenie pobudzenia wielkiego potencjału sołectw.

W momencie podjęcia przez radę gminy uchwały o wyrażeniu zgody na wyodrębnienie funduszu został nałożony obowiązek na wójta w zakresie przeprowadzenia niezbędnych czynności dla uruchomienia środków funduszu, takich jak:

- obliczenia wysokości środków dla poszczególnych sołectw,
- przekazania informacji sołtysom o wysokości środków przypadających na jego sołectwo,
- dokonania weryfikacji wniosków uchwalonych przez zebranie wiejskie,
- ujęcia w projekcie uchwały budżetowej wydatków na realizację przedsięwzięć wynikających z prawidłowych wniosków.

Dobra współpraca sołtysów, rad sołeckich oraz gminnych urzędników spowodowały, iż realizacja zaplanowanych przedsięwzięć dała oczekiwane efekty. Wobec czego radni zdecydowali się na kontynuację tego działania. Jednakże z roku na rok wzrasta kwota środków funduszu sołeckiego, która w dużej mierze uzależniona jest od wysokości dochodów budżetu gminy na co składają się również wszelkiego rodzaju dotacje na realizację zadań zleconych oraz bieżących głównie z zakresu pomocy społecznej oraz zwrotu podatku akcyzowego zawartego w cenie oleju napędowego.

W ramach wyodrębnionego w gminie Widawa funduszu sołeckiego w 2020 r. zrealizowano wydatki na łączną kwotę 622 313,43 zł, co stanowi 94,68% wykonania w stosunku do planu, który zakładał sumę 657 257,06 zł.

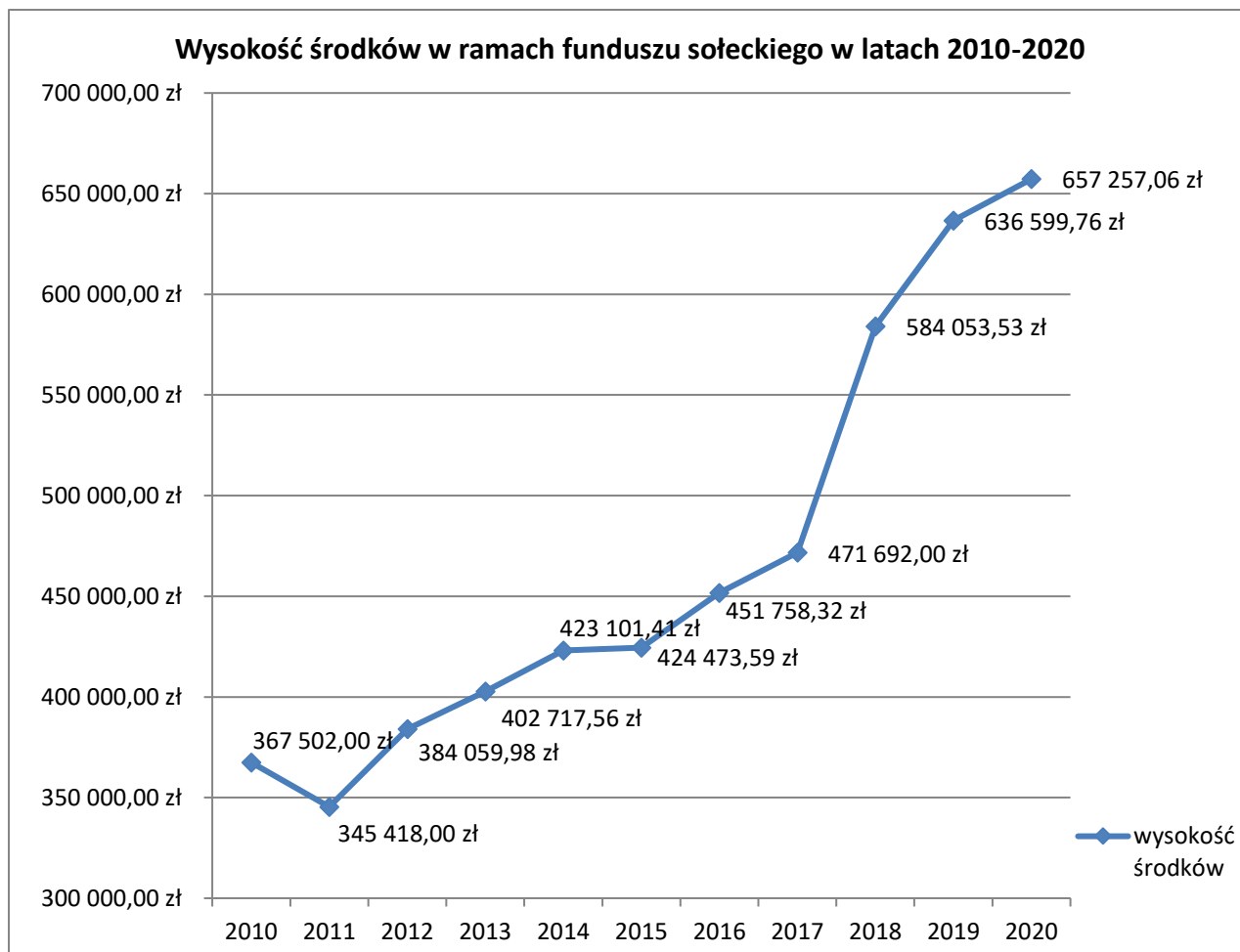

Większa część środków przeznaczona została na zakupu kruszywa, którym zostały utwardzone nawierzchnie dróg gminnych w poszczególnych sołectwach.

W 2020 roku z uwagi na zaistniałą sytuację epidemiczną dokonano 50 zmian w zaplanowanych wcześniej zadaniach.

Zgodnie z art. 3 ust. 7 ustawy z dnia 21 lutego 2014 r. o funduszu sołectkim (Dz. U. z 2014 r. poz. 301) gmina otrzymuje z budżetu państwa zwrot, w formie dotacji celowej, części wydatków wykonanych w ramach funduszu. Zwrot obejmuje wydatki wykonane w roku poprzedzającym rok budżetowy.

WYKONANIE FUNDUSZU SOŁECKIEGO W 2020 ROKU

Lp.	Nazwa sołectwa	Wysokość Funduszu	Nazwa zadania	Plan po zmianach na 2020r.	Wykonanie zadań na 31.12.2020r.	Podsumowanie wykonanych wydatków w podziale na sołectwa 31.12.2020r.
1.	Brzyków	17 680,20	Remont świetlicy wiejskiej	6 980,20	5 980,60	16 680,60
			Zakup materiałów niezbędnych do remontu utwardzonego placu przed budynkiem OSP w	10 700,00	10 700,00	

			Brzykowie			
2.	Chociw	40 381,23	Remont świetlicy wiejskiej	32 096,32	32 096,32	40 381,23
			Remont dróg gminnych	7 000,00	7 000,00	
			Pobudzenie aktywności obywatelskiej oraz upowszechnianie idei samorządowej i promocja gminy	1 284,91	1 284,91	
3.	Chrusty	13 989,67	Remont świetlicy wiejskiej	11 191,20	11 075,00	13 873,47
			Zakup i montaż tablicy informacyjnej	1 300,00	1 300,00	
			Pobudzenie aktywności obywatelskiej oraz upowszechnianie idei samorządowej i promocja gminy	1 498,47	1 498,47	
4.	Chrząstawa	12 230,23	Zakup i montaż tablicy informacyjnej	1 300,00	1 300,00	12 230,23
			Zakup wyposażenia do budynku kontenerowego	481,00	481,00	
			Remont dróg gminnych	10 449,23	10 449,23	
5.	Dąbrowa Widawska	18 366,81	Remont dróg gminnych	17 766,81	17 766,81	18 176,61
			Zakup znaków kierunkowych z numerami posesji	600,00	410,00	
6.	Dębina	12 959,76	Remont dróg gminnych	12 959,76	12 959,76	12 959,76
7.	Goryń	11 715,28	Rozbiórka budynku i uprzątnięcie śmieci z działki gminnej	626,00	626,00	11 715,28
			Remont dróg gminnych	11 089,28	11 089,28	
8.	Górki Grabińskie	17 293,98	Wykonanie ogrodzenia wokół świetlicy wiejskiej	12 560,42	10 720,34	15 451,58
			Zakup i montaż tablicy informacyjnej	1 000,00	1 000,00	
			Zakup materiałów do remontu podłogi w świetlicy wiejskiej	3 733,56	3 731,24	
9.	Grabowie	16 006,59	Remont świetlicy wiejskiej	275,00	275,00	16 006,59
			Remont dróg gminnych	15 731,59	15 731,59	
10.	Izidorów	10 084,58	Remont dróg gminnych	10 084,58	10 084,58	10 084,58
11.	Józefów	12 702,28	Wykonanie ogrodzenia wokół budynku kontenerowego w miejscowości Sarnów	6 084,46	6 014,17	12 191,89
			Zakup i montaż tablic informacyjnych	2 000,00	2 000,00	
			Zakup znaku drogowego	1 500,00	1 060,00	
			Zakup i montaż toalety przenośnej	700,00	699,90	
			Remont dróg gminnych	2 417,82	2 417,82	
12.	Józefów Widawski	16 693,20	Remont dróg gminnych	12 963,42	12 963,42	16 503,20
			Zakup i montaż tablic informacyjnych	2 200,00	2 200,00	
			Pobudzenie aktywności	929,78	929,78	

			obywatelskiej oraz upowszechnianie idei samorządowej i promocja gminy			
			Zakup znaków kierunkowych z numerami posesji	600,00	410,00	
13.	Kąty	13 903,84	Uprzątnięcie i wyrównanie terenu działki gminnej	1 353,00	1 353,00	13 903,84
			Zakup wyposażenia do świetlicy wiejskiej	2 500,00	2 500,00	
			Remont dróg gminnych	10 050,84	10 050,84	
14.	Klęcz	12 358,97	Remont dróg gminnych	12 358,97	12 358,97	12 358,97
15.	Kocina	14 032,58	Remont świetlicy wiejskiej	3 000,00	2 998,94	14 031,52
			Zakup kostki i krawężników do utwardzenia terenu wokół budynku świetlicy wiejskiej	2 000,00	2 000,00	
			Remont dróg gminnych	9 032,58	9 032,58	
16.	Kolonia Zawady	15 019,59	Wykonanie ogrodzenia wokół budynku kontenerowego w miejscowości Kolonia Zawady	1 966,00	1 941,01	14 994,60
			Zakup i montaż toalety przenośnej	5 000,00	5 000,00	
			Remont dróg gminnych	8 053,59	8 053,59	
17.	Korzeń	9 784,19	Remont dróg gminnych	9 784,19	9 784,19	9 784,19
18.	Las Zawadzki	11 929,84	Wykonanie ogrodzenia wokół budynku kontenerowego w miejscowości Las Zawadzki	9 064,26	9 064,26	11 929,84
			Remont dróg gminnych	2 459,49	2 459,49	
			Pobudzanie aktywności obywatelskiej oraz upowszechnianie idei samorządowej i promocja gminy	406,09	406,09	
19.	Ligota	18 366,81	Remont dróg gminnych	17 580,24	17 580,24	18 366,81
			Pobudzanie aktywności obywatelskiej oraz upowszechnianie idei samorządowej i promocja gminy	786,57	786,57	
20.	Łazów	14 375,89	Wykonanie projektu technicznego na budowę drogi gminnej	12 500,00	6 150,00	7 986,91
			Zakup materiałów do konserwacji altany a także zagospodarowanie terenu wokół niej	875,89	836,91	

			Zakup i montaż tablicy informacyjnej	1 000,00	1 000,00	
21.	Ochle	19 010,50	Zakup kostki brukowej	11 000,00	11 000,00	19 010,50
			Remont dróg gminnych	8 010,50	8 010,50	
22.	Osieczno	12 530,63	Wykonanie przyłącza energetycznego do altany	8 500,00	2 500,00	3 000,00
			Wykonanie przyłącza wodnego do altany	3 530,63	-	
			Konserwacja altany	500,00	500	
23.	Patoki	17 723,11	Remont świetlicy wiejskiej	16 423,11	16 423,11	17 723,11
			Zakup i montaż tablicy informacyjnej	1 300,00	1 300,00	
24.	Podgórze	13 303,06	Remont dróg gminnych	12 953,06	12 953,06	13 303,06
			Pobudzenie aktywności obywatelskiej oraz upowszechnianie idei samorządowej i promocja gminy	350,00	350,00	
25.	Restarzew Cmentarny	15 749,11	Remont świetlicy wiejskiej	15 621,61	15 621,61	15 749,11
			Pobudzenie aktywności obywatelskiej oraz upowszechnianie idei samorządowej i promocja gminy	127,50	127,50	
26.	Restarzew Środkowy	15 105,41	Remont świetlicy wiejskiej	14 625,40	14 625,40	15 105,41
			Pobudzenie aktywności obywatelskiej oraz upowszechnianie idei samorządowej i promocja gminy	480,01	480,01	
27.	Rogóźno	25 275,82	Remont dróg gminnych	19 275,82	19 275,82	25 119,21
			Remont świetlicy wiejskiej	3 000,00	2 845,90	
			Bieżące utrzymanie budynku świetlicy wiejskiej - zakup opału	3 000,00	2 997,48	
28.	Ruda	13 860,93	Remont świetlicy wiejskiej	6 075,00	6 075,00	13 631,00
			Zakup i montaż tablic informacyjnych	2 000,00	2 000,00	
			Zakup znaków kierunkowych z numerami posesji	785,93	556,00	
			Remont dróg gminnych	5 000,00	5 000,00	
29.	Sarnów	11 586,54	Wykonanie ogrodzenia wokół budynku kontenerowego w miejscowości Sarnów	11 586,54	11 586,54	11 586,54
30.	Sewerynow	9 955,84	Remont dróg gminnych	9 955,84	9 955,84	9 955,84
31.	Siemiechów	13 345,97	Wykonanie przyłącza wodnego do świetlicy	1 000,00	820,15	12 445,15
			Budowa siłowni zewnętrznej	12 345,97	11 625,00	
32.	Świerczów	16 092,41	Remont dróg gminnych	13 686,53	13 686,53	16 092,41
			Pobudzenie aktywności	1 105,88	1 105,88	

			obywatelskiej oraz upowszechnianie idei samorządowej i promocja gminy			
			Zakup i montaż tablicy informacyjnej	1 300,00	1 300,00	
33.	Widawa	42 913,10	Zakup i montaż tablic informacyjnych	2 200,00	2 200,00	38 148,89
			Zakup znaków drogowych	100,00	100,00	
			Zakup kostki brukowej	23 800,00	19 043,23	
			Zakup i montaż koszy przy ścieżce rowerowej	1 000,00	999,99	
			Zakup i montaż monitoringu przy ścieżce rowerowej	5 000,00	4 992,57	
			Pobudzenie aktywności obywatelskiej oraz upowszechnianie idei samorządowej i promocja gminy	1 177,01	1 177,01	
			Remont dróg gminnych	9 636,09	9 636,09	
34.	Wielka Wieś A	14 805,02	Budowa i wyposażenie placu zabaw	8 999,87	6 642,00	12 447,16
			Wykonanie ogrodzenia wokół budynku świetlicy wiejskiej	5 505,37	5 505,37	
			Pobudzenie aktywności obywatelskiej oraz upowszechnianie idei samorządowej i promocja gminy	299,78	299,78	
35.	Wielka Wieś B	13 474,71	Budowa i wyposażenie placu zabaw	7 488,94	6 642,00	12 627,77
			Wykonanie ogrodzenia wokół budynku świetlicy wiejskiej	5 505,38	5 505,38	
			Pobudzenie aktywności obywatelskiej oraz upowszechnianie idei samorządowej i promocja gminy	480,39	480,39	
36.	Wincentów	10 771,19	Remont świetlicy wiejskiej	550,00	548,50	10 689,69
			Zakup znaku drogowego	1 600,00	1 520,00	
			Remont dróg gminnych	8 621,19	8 621,19	
37.	Witoldów	11 414,88	Remont dróg gminnych	11 414,88	11 414,88	11 414,88
38.	Wola Kleszczowa	17 079,41	Remont dróg gminnych	14 579,41	14 579,41	16 979,41
			Pobudzenie aktywności obywatelskiej oraz upowszechnianie idei samorządowej i promocja gminy	2 500,00	2 400,00	
39.	Zabłocie	11 243,23	Remont dróg gminnych	11 243,23	11 243,23	11 243,23
40.	Zawady	17 251,07	Remont świetlicy wiejskiej	17 251,07	17 251,07	17 251,07
41.	Zborów	24 889,60	Remont dróg gminnych	18 589,60	13 908,12	19 178,10
			Zakup drzwi do świetlicy wiejskiej oraz materiałów do ich montażu	5 300,00	4 269,99	
			Zakup ziemi do wyrównania	1 000,00	999,99	

		terenu placu zabaw			
Razem:	657 257,06		657 257,06	622 313,43	34 943,63

Na ogólną kwotę zaplanowanych środków w wysokości 657 257,06 zł wykorzystano 622 313,43 zł tj. 94,68 %.

Z ogólnej kwoty na zakup kruszywa drogowego przeznaczono kwotę 308 067,06 zł, czyli prawie połowę środków stanowiących fundusz sołecki (46,87%). Było to podyktowane między innymi sytuacją pandemiczną, jaka zapanowała w kraju, a co za tym idzie również trudną sytuacją finansową gminy. Z uwagi na to, iż nie można było realizować wszystkich przedsięwzięć, takich jak chociażby organizacja wszelkiego rodzaju spotkań integracyjnych, czy też zakupu ciągnika, który miał być częściowo sfinansowany ze środków budżetu gminy sołectwa w większości zdecydowały o zmianie wniosku i przesunięcia środków na zakup kruszywa, którym zostały utwardzone drogi gminne. Ponadto znaczna część kwoty funduszu sołeckiego, bo 122 970,55 zł zwydatkowana została na remont budynków, w których mieszczą się świetlice wiejskie.

4.Obszar społeczny

4.1 Demografia

Gminę Widawa w 2020 roku zamieszkiwało ogółem 7381 osób.

Liczba ludności wg płci w latach 2010-2019

	2010	2011	2012	2013	2014	2015	2016	2017	2018	2019
ogółem	7737	7664	7658	7648	7615	7502	7474	7439	7393	7315
mężczyźni	3838	3798	3788	3862	3747	3720	3692	3676	3652	3610
kobiety	3899	3866	3870	3886	3868	3782	3782	3763	3741	3705

Wykresy zamieszczone poniżej przedstawiają strukturę demograficzną mieszkańców Gminy Widawa pod względem płci.

Liczba ludności wg płci w latach 2010-2019

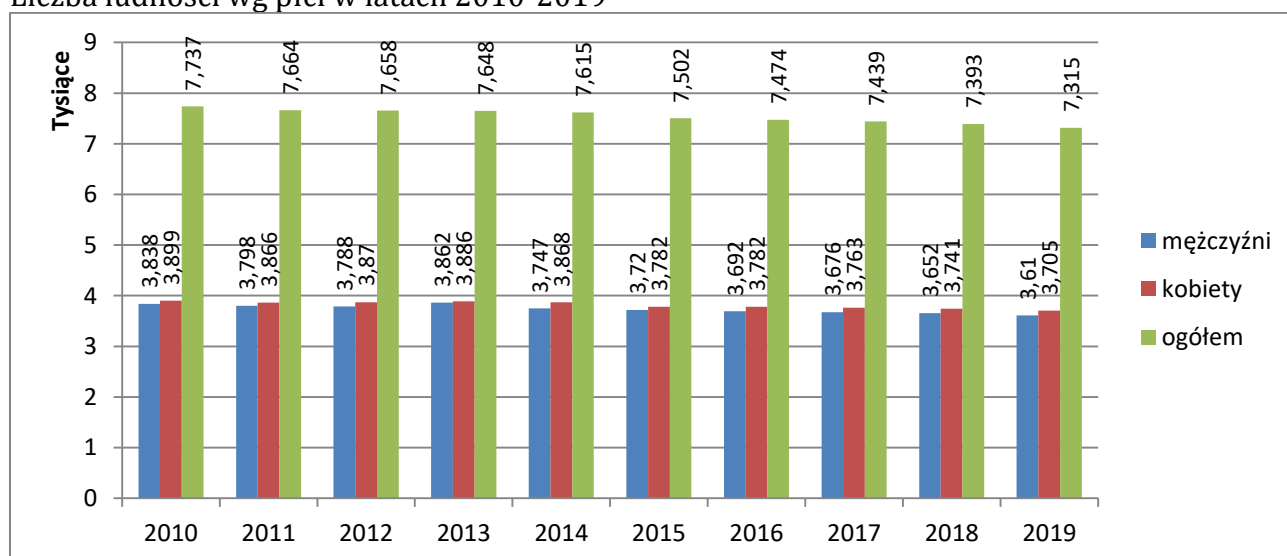

Źródło: GUS, Bank Danych Lokalnych

Wykresy zamieszczone poniżej przedstawiają strukturę demograficzną mieszkańców Gminy Widawa pod względem liczby osób w wieku przedprodukcyjnym (kobiety i mężczyźni poniżej 18 r.ż.), produkcyjnym oraz poprodukcyjnym (kobiety powyżej 60 r.ż. oraz mężczyźni powyżej 65 r.ż.) w poszczególnych latach (2010-2019).

Liczba ludności w wieku przedprodukcyjnym w latach 2010-2019

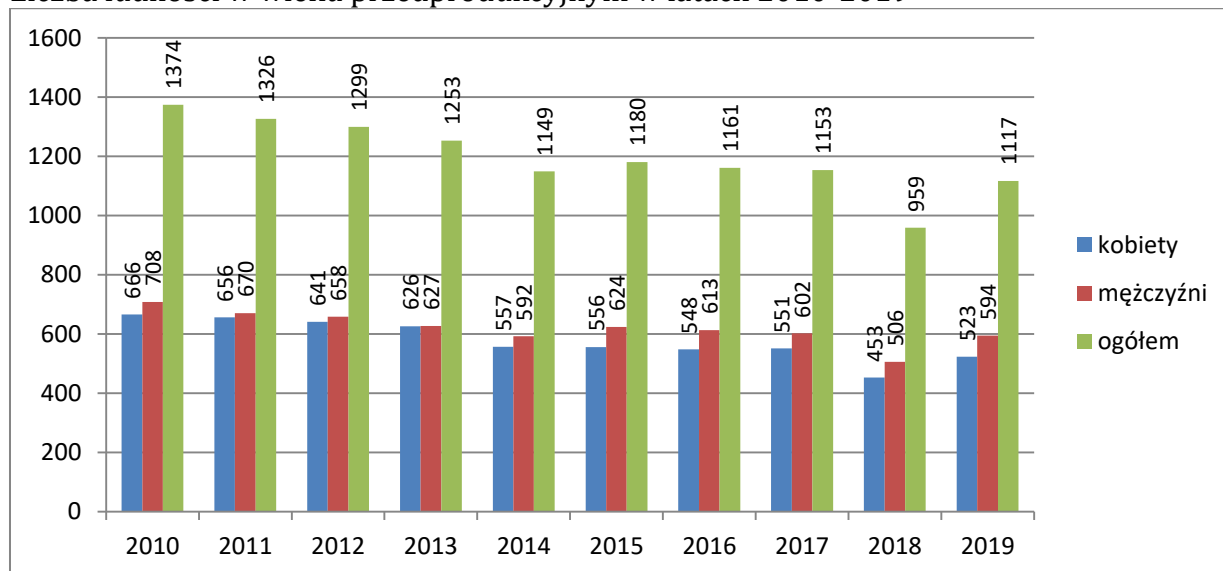

Źródło: GUS, Bank Danych Lokalnych

Odnosząc się do danych przedstawionych na rysunku powyżej w latach 2010-2019 liczba osób w wieku przedprodukcyjnym malała z każdym rokiem, co z pewnością ma związek z ujemnym przyrostem naturalnym. Na początku badanego okresu – w roku 2010 – stanowiły one 17,8% mieszkańców Gminy, w roku 2019 liczba osób w wieku przedprodukcyjnym stanowiła 15,3% wszystkich mieszkańców Gminy.

Liczba ludności w wieku produkcyjnym w latach 2010-2019

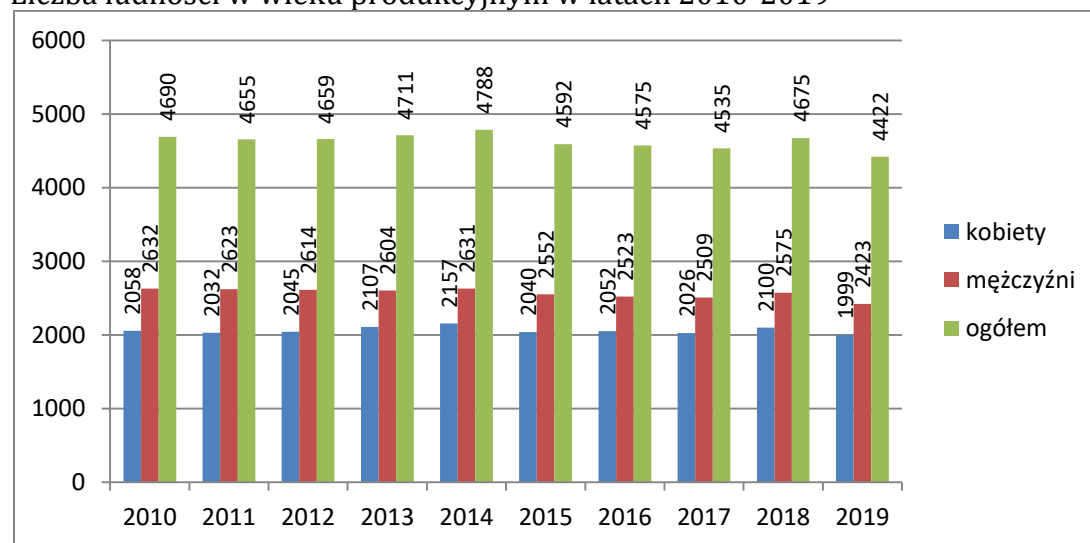

Źródło: GUS, Bank Danych Lokalnych

Jeżeli chodzi o osoby w wieku produkcyjnym to w badanym okresie nie widać znaczących zmian. Na początku analizowanego okresu liczba osób w tym wieku wynosiła 4690, co stanowiło 60,6% populacji. W 2019 roku liczba osób w wieku produkcyjnym stanowiła 60,4% wszystkich mieszkańców Gminy.

Liczba ludności w wieku poprodukcyjnym w latach 2010-2019

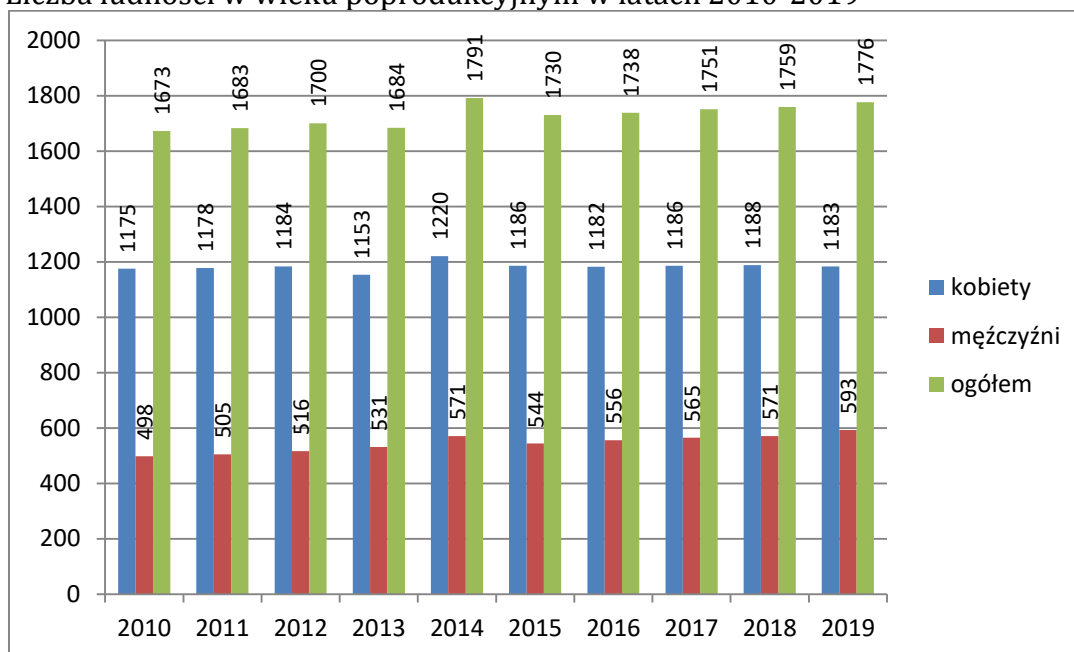

Źródło: GUS, Bank Danych Lokalnych

Jeżeli chodzi o osoby w wieku poprodukcyjnym, to na początku badanego okresu – w roku 2010 – stanowiły one 21,6% mieszkańców Gminy, natomiast w 2019 roku 24,3% ogółu mieszkańców.

Rysunek poniżej przedstawia dynamikę urodzeń i zgonów w gminie Widawa w latach 2010-2019.

Liczba urodzeń oraz zgonów w latach 2010-2019

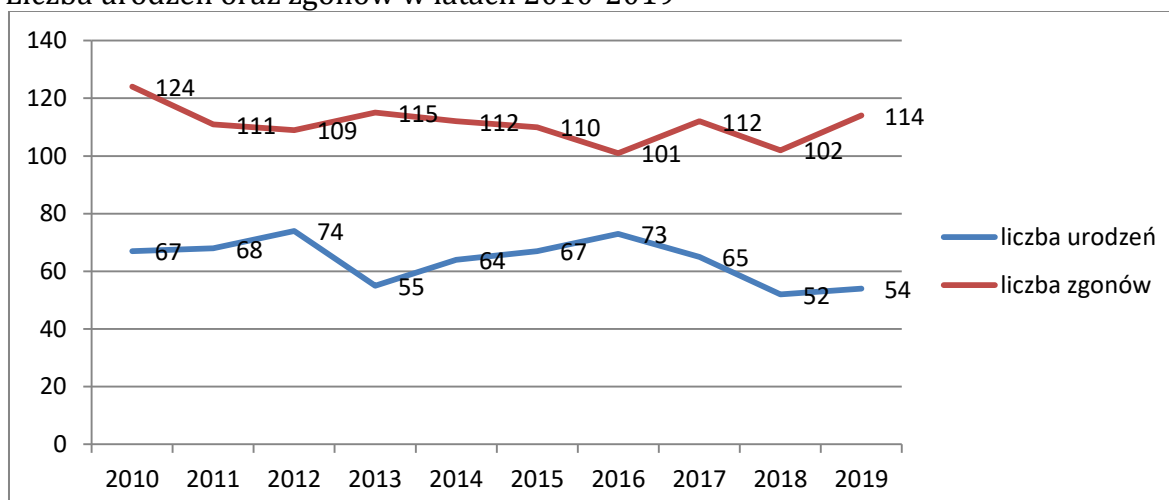

Źródło: GUS, Bank Danych Lokalnych

Na negatywny proces starzenia się Gminy wskazuje również utrzymujący się niski przyrost naturalny (współczynnik niższy od prostej zastępowalności pokoleń).

Przyrost naturalny w Gminie Widawa w latach 2010-2019

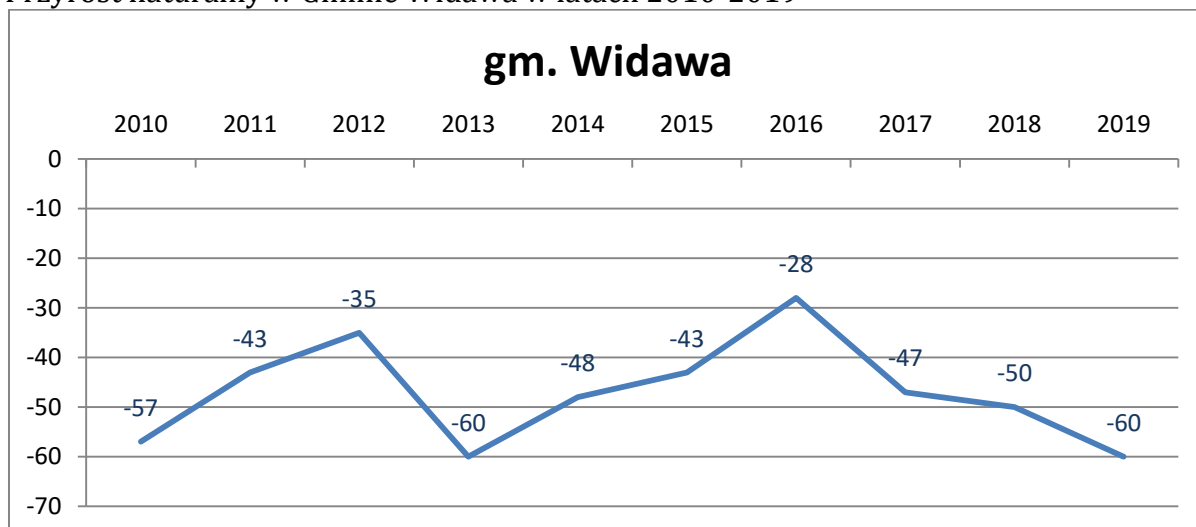

Źródło: GUS, Bank Danych Lokalnych

Powyższy rysunek przedstawia przyrost naturalny w Gminie Widawa w latach 2010-2019.

W 2020 roku w Urzędzie Stanu Cywilnego w Widawie sporządzono łącznie 109 aktów (urodzenia, małżeństwa, zgonu).

Dane z ewidencji mieszkańców:

- zgony mieszkańców w 2020 roku - 131
- urodzenia mieszkańców w 2020 roku - 73

4.2 Pomoc społeczna i ochrona zdrowia

Gminny Ośrodek Pomocy Społecznej

Ośrodek Pomocy Społecznej w Widawie jest jednostką organizacyjną Gminy Widawa działającą jako wyodrębniona instytucja polityki społecznej państwa na szczeblu gminnym, powołana na podstawie Uchwały Nr XI/51/90 z dnia 28 lutego 1990r., Gminnej Rady Narodowej w Widawie w sprawie utworzenia Gminnego Ośrodka Pomocy Społecznej w Widawie. Obszarem działania Gminnego Ośrodka Pomocy Społecznej w Widawie jest Gmina Widawa. Nadzór nad działalnością Gminnego Ośrodka Pomocy Społecznej w Widawie sprawuje Wójt Gminy Widawa, zaś działalnością Ośrodka kieruje Kierownik GOPS.

Ze świadczeń pomocy społecznej korzystało w 2020 roku 215 rodzin. W ostatnich trzech latach 2018 – 2020 zauważalna jest tendencja malejąca w kwestii ilości

osób (rodzin) korzystających z świadczeń pomocy społecznej. W stosunku do ogółu społeczeństwa zamieszkującego gminę w 2019 roku stanowi to 3,29 % osób w rodzinach korzystających ze świadczeń pomocy społecznej.

Świadczeniami pomocy społecznej są zasiłki celowe, zasiłki specjalne celowe, zasiłki okresowe oraz zasiłki stałe.

Tabela nr 1. Udzielone świadczenia w 2020 – zadania własne gminy.

Formy pomocy	Liczba osób, którym decyzjami przyznano świadczenia	Liczba świadczeń	Kwota świadczeń	Liczba rodzin	Liczba osób w rodzinach
RAZEM	215	X	552267	185	321
ZASIŁKI STAŁE - OGÓŁEM (dotowane)	50	499	265744	49	62
w tym przyznany dla osoby samotnie gospodarującej	43	433	246559	43	43
pozostającej w rodzinie	7	66	19185	6	19
ZASIŁKI OKRESOWE - OGÓŁEM	40	135	55792	40	53
z tego: środki własne	x	x	4184	x	x
Dotacja	x	X	51608	x	x
w tym przyznane z powodu: bezrobocia	30	106	44132	30	41
długotrwałej choroby	9	23	9259	9	14
Niepełnosprawności	1	1	401	1	1
możliwości utrzymania lub nabycia uprawnień do świadczeń z innych systemów zabezpieczenia społ.	0	0	0	0	0
Inne	2	5	2000	2	2
Schronienie	0	0	0	0	0
Posiłek	56	4744	43330	37	95
w tym dla dzieci	36	2585	18289	20	78
Ubranie	0	0	0	0	0
Usługi opiekuńcze	25	3123	87083	25	30
Zasiłek celowy na pokrycie wydatków na świadczenia zdrowotne osobom nie niemającym dochodu i możliwości uzyskania świadczenia na podstawie przepisów o powszechnym ubezpieczeniu w NFZ	0	0	0	0	0
Zasiłki celowe na pokrycie wydatków powstałych w wyniku zdarzenia losowego	2	2	3500	2	3
Zasiłki celowe w formie biletu kredytowego	0	0	0	0	0
Sprawienie pogrzebu	0	3	7800	3	3

Inne zasiłki celowe i w naturze:	94	x	89018	93	192
w tym zasiłki specjalne	45	85	42498	45	95
POMOC NA EKONOMICZNE USAMODZIELNIENIE	0	0	0	0	0
PORADNICTWO SPECJALISTYCZNE (prawne, psychologiczne, rodzinne)		0	0	0	0
INTERWENCJA KRYZYSOWA	0	0	0	0	0
PRACA SOCJALNA	x	x	x	231	402

Tabela nr 2. Przyczyny korzystania ze świadczeń pomocy społecznej w gminie Widawa w latach 2019 i 2020

Powód trudnej sytuacji życiowej	Liczba rodzin 2019 r.	Liczba osób w rodzinach 2019 r.	Liczba rodzin 2020r.	Liczba osób w rodzinach 2020 r.
UBÓSTWO	39	57	51	75
SIEROCTWO	0	0	0	0
BEZDOMNOŚĆ	2	2	2	2
POTRZEBA OCHRONY MACIERZYŃSTWA	16	79	25	104
W TYM:	9	52	9	47
WIELODZIETNOŚĆ				
BEZROBOCIE	61	126	61	103
NIEPEŁNOSPRAWNOŚĆ	81	130	83	134
DŁUGOTRWAŁA LUB CIĘŻKA CHOROBA	114	174	129	198
BEZRADNOŚĆ W SPRAWACH OPIEK.- WYCHOWAWCZYCH I PROWADZENIA GOSPODARSTWA DOMOWEGO - OGÓŁEM	32	114	27	96
W TYM:	15	46	15	46
RODZINY NIEPEŁNE				
RODZINY WIELODZIETNE	7	35	6	32
PRZEMOC W RODZINIE	1	4	1	1
POTRZEBA OCHRONY OFIAR HANDLU LUDŹMI	0	0	0	0
ALKOHOLIZM	9	12	4	4
NARKOMANIA	1	1	0	0
TRUDNOŚCI W PRZYSTOSOWANIU DO ŻYCIA PO ZWOLNIENIU Z ZAKŁADU KARNEGO	3	3	4	4
TRUDNOŚCI W INTEGRACJI OSÓB, KTÓRE OTRZYMAŁY STATUS UCHODźCY LUB OCHRONĘ UZUPEŁNIAJĄCĄ	0	0	0	0
ZDARZENIE LOSOWE	5	7	3	8

Tabela 3. Zestawienie wypłaconych świadczeń rodzinnych przez GOPS w Widawie w 2020 roku.

Lp.	Wyszczególnienie świadczenia	Realizacja świadczeń w 2020 r.			Razem wykorzystana dotacja w 2020
		Liczba osób	Liczba świadczeń	Kwota wypłaconych świadczeń	
1.	Zasiłek rodzinny, z tego	472	5666	649.139,99	649.139,99
	zasiłek rodzinny na dziecko w wieku do ukończenia 5 r. ż.	X	1306	122.309,26	122.309,26
	zasiłek rodzinny na dziecko w wieku powyżej 5 roku życia do ukończenia 18 roku życia	X	3861	465.547,73	465.547,73
	zasiłek rodzinny na dziecko powyżej 18 roku życia	X	499	61.283,00	61.283,00
2.	dodatek z tytułu opieki nad dzieckiem w okresie korzystania z urlopu wychowawczego	15	149	58.467,04	58.467,04
3.	dodatek z tytułu urodzenia dziecka	21	21	21.000,00	21.000,00
4.	dodatek z tytułu samotnego wychowywania dziecka	18	181	35.254,92	35.254,92
5.	dodatek z tytułu kształcenia i rehabilitacji dziecka niepełnosprawnego	28	324	33.356,80	33.356,80
6.	dodatek z tytułu rozpoczęcia roku szkolnego	412	629	32.407,43	32.407,43
7.	dodatek z tytułu podjęcia przez dziecko nauki poza miejscem zamieszkania	158	1156	75.490,22	75.490,22
8.	dodatek z tytułu wychowywania dziecka w rodzinie wielodzietnej	62	607	56.899,20	56.899,20
9.	Zasiłek pielęgnacyjny	128	1452	313.399,68	313.399,68
10.	świadczenie pielęgnacyjne	24	291	787.939,40	787.939,40

11.	specjalny zasiłek pielęgnacyjny	21	221	131.202,50	131.202,50
12.	jednorazowa zapomoga z tytułu urodzenia się dziecka	51	51	51.000	51.000
13.	świadczenie z funduszu alimentacyjnego	28	365	132.482,19	132.482,19
14.	składki na ubezpieczenie emerytalne i rentowe	39	471	177.947,79	177.947,79

Fundusz alimentacyjny

W roku 2020 Gminny Ośrodek Pomocy Społecznej w Widawie wydał 33 decyzje w sprawie świadczeń z funduszu alimentacyjnego, wypłacił 22 rodzinom środki z funduszu alimentacyjnego, na łączną kwotę 132.482,19 zł. Środki finansowe przeznaczone na wypłatę świadczeń pochodziły z dotacji celowej budżetu państwa.

Dłużnicy alimentacyjni

Działania wobec dłużników alimentacyjnych przewidziane w ustawie o pomocy osobom uprawnionym do alimentów podejmuje organ właściwy dłużnika tj. wójt, burmistrz, prezydent miasta właściwy ze względu na miejsce zamieszkania dłużnika alimentacyjnego.

Gminny Ośrodek Pomocy Społecznej w Widawie, w 2020 r. podjął działania wobec 36 dłużników alimentacyjnych, tj.:

- 1) wystąpiono z 21 wnioskami o podjęcie działań wobec dłużników do organów właściwych dłużników,
- 2) przeprowadzono 9 wywiadów alimentacyjnych i odebrano oświadczenie majątkowe od dłużników przebywających na terenie gminy,
- 3) skierowano 3 wnioski do Powiatowego Urzędu Pracy w Łasku o aktywizację zawodową dłużników.

Kwoty zwrócone w 2020 roku, przez dłużników alimentacyjnych wynosiły:

- z tytułu wypłaconych świadczeń z funduszu alimentacyjnego **39.990,52 zł**,
- przekazane na dochody budżetu państwa **23.944,44 zł**,
- przekazane na dochody własne gminy **15.996,08 zł**,
- odsetki ustawowe za opóźnienie – **26.340,88 zł**,
- kwoty zwrócone przez dłużników alimentacyjnych z tytułu wypłaconych zaliczek alimentacyjnych **2070,75 zł**.

W ramach działań wobec dłużników alimentacyjnych wysłano korespondencję do różnych instytucji, tj. prokuratura, sądy, komornicy, urzędy skarbowe, powiatowe urzędy pracy, urzędy gmin, starostwa, ośrodki pomocy społecznej. GOPS przekazuje również do Biura Informacji Gospodarczej informacje o zobowiązaniach dłużnika

alimentacyjnego w razie powstania zaległości nie regulowania za okres dłuższy niż 6 miesięcy.

W 2020 r. w Biurze Informacji Gospodarczej zaktualizowano wysokość zadłużenia 57 dłużników alimentacyjnych. Stan należności z tytułu wypłaconych świadczeń z funduszu alimentacyjnego na dzień 31.12.2020 r. - **1.753.053,00zł.**

Świadczenia wychowawcze – Program 500 PLUS

W okresie od 1 stycznia 2020 r. do 31 grudnia 2020 r. wpłynęło 106 wniosków o ustalenie prawa do świadczenia wychowawczego. W 2020 r. wypłacono 12988 świadczeń wychowawczych dla **1149** dzieci z **732** rodzin. Poniesione z budżetu państwa wydatki na wypłatę świadczenia wychowawczego łącznie z kosztami obsługi wyniosły łącznie w 2020 r. **6.514 344,00 zł.**

Świadczenie „Dobry start”

Gminny Ośrodek Pomocy Społecznej w Widawie od dnia 1 lipca 2018 r. realizuje rządowy program „Dobry start”. W okresie od 01.01.2020 r. do 31.12.2020 r. wpłynęły **524** wnioski o ustalenie prawa do świadczenia „dobry start”, w tym w wersji elektronicznej **227** wniosków. Zostały wypłacone **682** świadczenia.

Poniesione z budżetu państwa wydatki na wypłatę świadczenia wraz z kosztami obsługi wyniosły **231.545,00 zł.**

Dodatki mieszkaniowe

W 2020 roku Ośrodek wypłacił 13 rodzinom dodatki mieszkaniowe, z czego 3 rodziny zamieszkiwały budynki będące w zasobie gminnym, 8 w zasobie wspólnoty mieszkaniowej, 2 w zasobie prywatnym. W 2020 roku wydatkowano na ten cel **27.135.05 zł.**

Tabela nr 4. Realizacja budżetu w 2020 i 2019 roku według klasyfikacji budżetowej i rodzajów świadczeń.

Zadanie	Wykonanie 2020	Wykonanie 2019
Zadania własne gminy	1 128996,32	1 083 388,31
– zasiłki celowe (rozdział 85214)	63 396,36	84 435,48
– zasiłki celowe w ramach „Posiłek w szkole i w domu” (rozdział 85230)	10 849,00	850,00
– „Posiłek w szkole i w domu” (rozdział 85230)	13 106,90	8 837,45
– sprawianie pogrzebu (rozdział 85214)	7800,00	-
– piecze zastępcze (rozdział 85508)	116 450,85	120 049,39
– zasiłki okresowe (rozdział 85214)	4 184,23	5 296,93
– odpłatność w DPS (rozdział 85202)	271 770,17	249 820,31
– dodatki mieszkaniowe (rozdział 85215)	27 834,92	32 300,30

- GOPS (rozdział 85219)	426 150,94	443 696,97
- usługi opiekuńcze (rozdział 85228)	101 311,50	73 206,20
- prace społecznie użyteczne (rozdział 85295)	8 024,40	13 891,60
- Gminny Zespół Interdyscyplinarny (rozdział 85205)	1 450,02	1 371,35
- wspieranie rodziny - asystent rodziny (rozdział 85504)	74 667,03	50 482,33
Zadania własne gminy dofinansowane z budżetu Wojewody	528 230,05	531 971,57
- zasiłki okresowe (rozdział 85214)	51 607,84	43 038,75
- zasiłki stałe (rozdział 85216)	265 743,81	276 147,11
- program „Posiłek w szkole i w domu” (rozdział 85230)	59 972,00	25 400,25
- GOPS (rozdział 85219)	111.218,00	129 901,35
- Opieka 75+ (rozdział 85228)	14.530,45	5 066,25
- składki na ubezpieczenia zdrowotne od zasiłków stałych (rozdział 85213)	22.607,95	23 961,86
- wspieranie rodziny - asystent rodziny (rozdział 85504)	2.550,00	28 456,00
Zadania zlecone gminie - wydatki.	9 620 938,51	8 045 650,98
- wynagrodzenia ze sprawowanie opieki (rozdział 85219)	5.120,88	663,00
- opieka zdrowotna - wydawanie decyzji (rozdział 85513)	264,00	240,00
- świadczenia rodzinne i fundusz alimentacyjny (rozdział 85502)	2 799 172,74	2 451 876,63
- składki na ubezpieczenie zdrowotne od świadczeń rodzinnych (rozdział 85513)	70 356,66	46 355,60
- KDR (rozdział 85503)	135,23	498,55
- świadczenia wychowawcze (rozdział 85501)	6 514 344,00	5 306 077,20
- dobry start (rozdział 85504)	231 545,00	239 940,00
- zakup posiłków w ramach art. 48 b	275,69	-
RAZEM	11 278164,88	9661 010,86

Największą grupę wydatków w 2020 roku w GOPS w Widawie stanowiły świadczenia wychowawcze, świadczenia rodzinne wraz z funduszem alimentacyjnym. Wydatki te są w całości finansowane z budżetu państwa, w ramach dotacji celowej. W wydatkach tych ujęte są również koszty obsługi zadań, które wynoszą odpowiednio: świadczenia wychowawcze - 0,85%, świadczenia rodzinne - 3 % od przekazanej dotacji w 2020 roku. Druga pozycja wydatków to bieżące utrzymanie Gminnego Ośrodka Pomocy Społecznej, gdzie większa część to wynagrodzenia wraz z pochodnymi pracowników. Liczba zatrudnionych poszczególnych pracowników wynika z przepisów prawnych. Część kosztów zatrudnienia pracowników socjalnych pokrywana jest z dotacji celowej budżetu państwa. Pozostałe koszty to zakupy bieżące związane z

utrzymaniem jednostki. Kolejną pozycją są wydatki na pokrycie kosztów odpłatności za mieszkańców Gminy w Widawa w DPS, wypłata zasiłków stałych (dotacja), piecza zastępcza, realizacja usług opiekuńczych.

REALIZACJA W 2020 ROKU PROGRAMÓW REALIZOWANYCH PRZEZ GOPS WIDAWA.

1. WIELOLETNI PROGRAM OSŁONOWY W ZAKRESIE DOŻYWIANIA „Posiłek w szkole i w domu na lata 2019-2020”

Program jest utworzony i przyjęty przez Radę Gminy Widawa, w związku z ustanowieniem przez Radę Ministrów wieloletniego programu wspierania finansowego gmin w zakresie dożywiania „Posiłek w szkole i w domu” na lata 2019-2023. Program będzie realizowany w latach 2019-2023 i obejmie swoim zasięgiem mieszkańców Gminy Widawa. Celem programu modułu 1 i 2 jest zapewnienie posiłku dzieciom, uczniom i młodzieży oraz objęcie pomocą osób dorosłych, zwłaszcza osób starszych, chorych lub niepełnosprawnych i samotnych.

W ramach modułu 1 i 2 Program przewiduje udzielenie pomocy w jednej z trzech form:

- 1) posiłek;
- 2) świadczenie pieniężne na zakup posiłku lub żywności;
- 3) świadczenie rzeczowe w postaci produktów żywnościowych.

Celem modułu 3 jest wzmocnienie opiekuńczej funkcji szkoły podstawowej poprzez tworzenie warunków umożliwiających spożywanie przez uczniów posiłku w trakcie pobytu w szkole.

Program realizuje Gmina Widawa przy współpracy z Gminnym Ośrodkiem Pomocy Społecznej w Widawie, placówkami oświatowymi we współpracy z innymi samorządowymi jednostkami organizacyjnymi gminy, publicznymi szkołami podstawowymi, do których uczęszczają dzieci i młodzież z terenu gminy Widawa. Koordynatorem programu jest Wójt Gminy Widawa.

Program jest finansowany ze środków własnych gminy oraz dotacji z budżetu państwa otrzymanej w ramach dofinansowania wieloletniego programu wspierania finansowego gmin w zakresie dożywiania „Posiłek w szkole i w domu” na lata 2019-2023.

GOPS w Widawie w ramach realizowanego programu udzielił w 2020 roku **96** osobom z terenu gminy Widawa na łączną sumę **70 450,63 zł** (dotacja – **49 872,00 zł**, środki własne – **20 578,63 zł**). W ramach realizacji programu zadania tj. dowozu gorącego posiłku do osób samotnych, niepełnosprawnych roczny koszt wydatkowania środków na zakup paliwa wyniósł: **13 477,27 zł**. Program w ramach modułu I i II pozwala na skuteczne udzielenie pomocy uczniom i dzieciom oraz osobom dorosłym wymagającym wsparcia w zapewnieniu posiłku lub produktów żywnościowych. W ramach modułu III Gmina Widawa w 2020 roku nie korzystała z dotacji.

Zestawienie świadczeń i finansowanie programu „Posiłek w szkole i w domu” w 2020r.

WYSZCZEGÓLNIENIE	OGÓŁEM	w tym:		
		Dzieci do czasu rozpoczęcia nauki w szkole podstawowej	uczniowie do czasu ukończenia szkoły ponadgimnazjalne	pozostałe osoby otrzymujące pomoc na podstawie art. 7 ustawy o pomocy społecznej
		OGÓŁEM	OGÓŁEM	OGÓŁEM
Rzeczywista liczba osób objętych programem	96	8	39	
w tym liczba osób korzystających z:				
– posiłku:	56	7	29	20
– z tym z dowozem posiłku	32	3	9	20
– zasiłku celowego	66	6	28	33
– świadczenia rzeczowego	0	0	0	0
Koszt programu ogółem	83 652,00	X	X	X
z tego: środki własne	2 3812,00	X	X	X
dotacja	5 9840,00	X	X	X

2. Resortowy Program Wspierania Rodziny i systemu pieczy zastępczej w 2020 r. – „Program Asystent Rodziny na rok 2020”.

W ramach Resortowego programu „Program Asystent Rodziny na rok 2020” Gmina Widawa uzyskała dotacje środków Funduszu Pracy na dofinansowanie dodatków do wynagrodzeń 2 asystentów rodziny zatrudnionych w wymiarze 1,5 etatu w wysokości **2.550,00 zł**. Ilość rodzin uczestniczących w programie objętych wsparciem to 15 rodzin z terenu Gminy Widawa przeżywających trudności w sprawowaniu władzy rodzicielskiej. Realizowane zadanie wyniosło **77.227,03 zł**, z czego **2.550,00 zł** stanowiła dotacja, **74.667,03 zł**, to wkład własny Gminy Widawa.

3. Program „Wsparcia Rodziny dla Gminy Widawa na lata 2018 – 2020”

Gminny Program Wspierania Rodziny dla Gminy Widawa na lata 2018-2020 ustanowiony został Uchwałą Nr LVI/343/18 Rady Gminy Widawa w dniu 28 marca 2018r. Realizacja programu odbywała się na zasadach współpracy z partnerami wyszczególnionymi w Programie. Zadania były i nadal będą realizowane w sposób ciągły i systematyczny na miarę możliwości związanych z ograniczeniami, nakazami związanymi z istniejącą od marca 2020 roku pandemią na terenie Rzeczypospolitej Polskiej. W oparciu o analizę danych ze sprawozdań uzyskiwanych od podmiotów uczestniczących w realizacji zadań z zakresu wspierania rodziny za rok 2020 pozwala stwierdzić, iż większość zaplanowanych w nim działań została zrealizowana.

4. Program „Przeciwdziałania Przemocy w Rodzinie i Ochrony Ofiar Przemocy w Rodzinie na terenie Gminy Widawa na lata 2012 – 2020”

Gminny Program Przeciwdziałania Przemocy w Rodzinie oraz Ochrony Ofiar Przemocy w Rodzinie na terenie gminy Widawa na lata 2012-2020 przyjęty został uchwałą Nr XV/125/12 Rady Gminy Widawa w dniu 27 czerwca 2012 roku. Jego koordynowanie i monitorowanie powierzono Gminnemu Ośrodkowi Pomocy Społecznej w Widawie.

W oparciu o analizę danych ze sprawozdań uzyskiwanych od podmiotów uczestniczących w realizacji zadań z zakresu przeciwdziałania przemocy w rodzinie na terenie Gminy Widawa za rok 2020 można stwierdzić, iż większość zaplanowanych celów w programie zostało zrealizowane tj. około 90 %. Największe problemy występują w kwestii realizacji celów dotyczących działań korekcyjnych w stosunku do sprawców przemocy w rodzinie i braku współpracy sprawców przemocy z przedstawicielami służb społecznych.

5. Gminny Zespół Interdyscyplinarny w Widawie

W okresie od 1 stycznia 2020 r. do 31 grudnia 2020 r. praca Gminnego Zespołu Interdyscyplinarnego w Widawie przedstawiała się następująco:

- zorganizowano 33 grupy robocze,
- do przewodniczącej GZI w Widawie wpłynęło 13 „Niebieskich Kart” (12-sporządzone przez funkcjonariuszy Komisariatu Policji, z czego 1 „NK” została założona przez pracowników socjalnych,
- w 9 rodzinach zakończono procedurę „ Niebieskiej Karty” z powodu ustania przemocy w rodzinie, uzasadnionego przypuszczenia o zaprzestaniu dalszego stosowania przemocy w rodzinie, oraz po zrealizowaniu indywidualnego planu pracy w rodzinie (5 – NK założona została w 2020 r., 4 – NK Niebieska karta założona w 2019 r.),
- zorganizowano 4 spotkania członków Gminnego Zespołu Interdyscyplinarnego w Widawie (2 spotkania zespołu interdyscyplinarnego zostały przeprowadzone z zastosowaniem zdalnych środków komunikacji z wykorzystaniem różnych kanałów komunikacji głosowej tekstowej – przeprowadzenie rozmów telefonicznych, wysyłanie email), 2 spotkania w formie tradycyjnej – spotkania.
- członkowie GZI w Widawie pozostawali we współpracy i stałym kontakcie z instytucjami zajmującymi się problemami przemocy występującej w rodzinie tj. Komisariatem Policji w Widawie, kuratorami zawodowymi i społecznymi Sądu Rejonowego w Łasku, pedagogami szkolnymi , ośrodkami zdrowia, GKRPA w Widawie, GOK w Widawie,
- domniemani sprawcy przemocy, informowani byli o możliwości wzięcia udziału w programie korekcyjno – terapeutycznym realizowanym przez PCPR w Łasku.
- udział w szkoleniach członków Gminnego Zespołu Interdyscyplinarnego w Widawie.

6. Współpraca z Bankiem Żywności im. Marka Edelmana w Łodzi – Program Operacyjny Pomoc Żywnościowa 2014 – 2020 Europejskiego Funduszu Pomocy Najbardziej Potrzebującym Podprogram 2019.

Gminny Ośrodek Pomocy Społecznej w Widawie w 2020 roku realizował w ramach Programu Operacyjnego Pomoc Żywnościowa 2014 – 2020 Europejskiego Funduszu Pomocy Najbardziej Potrzebującym Podprogram 2019. Gminny Ośrodek Pomocy Społecznej w Widawie w dniu 09 stycznia 2020 roku podpisał umowę Nr 16/POPŻ/ 2019 na realizację zadań z zakresu dystrybucji artykułów spożywczych dla osób najbardziej potrzebujących w ramach Programu Operacyjnego Pomoc Żywnościowa 2014 – 2020 Europejskiego Funduszu Pomocy Najbardziej Potrzebującym realizowanego w Podprogramie 2019, który trwał do 30 września 2020 roku. W ramach podpisanej umowy GOPS w Widawie prowadził w 2020 roku dystrybucję żywności dla 768 mieszkańców. GOPS Widawa wydał w ramach realizacji Podprogramu 2019 żywność z Banku Żywności z Łodzi o tonażu około **36 ton**. W ramach podpisanej umowy GOPS w Widawie w 2020 roku przeprowadził działania towarzyszące na rzecz beneficjentów Podprogramu 2019 w ramach których zostały przeprowadzone zajęcia aktywizujące dla osób zagrożonych wykluczeniem społecznym zmierzające do wyjścia z ubóstwa tych osób.

7. Współpraca z Powiatowym Urzędem Pracy w Łasku – prace społecznie użyteczne, staż i platforma SEPI

W 2020 r. realizowane były, we współpracy i współfinansowaniu z Powiatowym Urzędem Pracy w Łasku, prace społecznie użyteczne i staż, jako formy aktywizacji zawodowej osób bezrobotnych. W ramach aktywizacji podpisano stosowne porozumienia. W ramach prac społecznie użytecznych, 10 bezrobotnych zarejestrowanych w PUP w Łasku, brało udział w pracach porządkowych na terenie Gminy Widawa. Prace świadczone były w okresie od 18.05.2020 r. do 30.11.2020 r., w GZUK w Widawie. Wartość zorganizowania prac wyniosła **20 061,00 zł.** przy czym, kwota **12 036,60 zł** podlegała refundacji z PUP, natomiast kwota **8024,40 zł** stanowiła wkład własny Gminy Widawa. W ramach współpracy z Powiatowym Urzędem Pracy w Łasku pracownicy GOPS Widawa korzystają z Samorządowej Elektronicznej Platformy Informacyjnej (SEPI). Jest to kompleksowe rozwiązanie informatyczne umożliwiające podmiotom administracji samorządowej bezpieczny i natychmiastowy dostęp do niezbędnych informacji. System umożliwia integrację rozwiązań funkcjonujących w różnych obszarach działalności jednostek samorządowych ze szczególnym uwzględnieniem publicznych służb zatrudnienia oraz zabezpieczenia społecznego, czyli ośrodków pomocy społecznej.

8. Karta Dużej Rodziny

Ogólnopolska Karta Dużej Rodziny to system zniżek dla rodzin wielodzietnych. Przysługuje rodzinom z przynajmniej trójką dzieci, niezależnie od dochodu. Karta jest wydawana bezpłatnie, każdemu członkowi rodziny. Rodzice mogą korzystać z karty

dożywotnio, dzieci - do 18 roku życia lub do ukończenia nauki, maksymalnie do osiągnięcia 25 lat. Osoby niepełnosprawne otrzymają kartę na czas trwania orzeczenia o niepełnosprawności. Od 1 stycznia 2019 roku o przyznanie Karty Dużej Rodziny mogą ubiegać się również rodzice, którzy mieli na utrzymaniu łącznie co najmniej troje dzieci, bez względu na wiek tych dzieci w chwili składania wniosku. Karta Dużej Rodziny oferuje system zniżek oraz dodatkowych uprawnień. Jej posiadacze mogą korzystać z katalogu oferty kulturalnej, rekreacyjnej czy transportowej na terenie całego kraju. Zniżki mogą oferować nie tylko instytucje publiczne, ale również przedsiębiorcy prywatni. Przystępując do programu zyskują prawo do posługiwania się znakiem „Tu honorujemy Kartę Dużej Rodziny”. Wszelkie informacje na temat zasad realizacji KDR znajdują się na stronie internetowej www.rodzina.gov.pl. W 2020 r. przyznano 40 Kart Dużej Rodziny.

9. Akcja charytatywna.

W 2020 roku Wójt Gminy Widawa powołał zespół organizacyjny w celu przeprowadzenia akcji charytatywnej mającą na celu pomoc rodzicom niepełnosprawnej mieszkanki Rudy w zebraniu środków finansowych na pokrycie leczenia specjalistycznego. W związku z powyższym w okresie od 16.09.2020 r. do 31.12.2020 roku zostały przeprowadzone licytacje internetowe podczas, których zostały wylicytowane przedmioty od darczyńców na łączną kwotę **12.570,00 zł**.

10. Szlachetna Paczka

Gmina Widawa w roku 2020 po raz kolejny przystąpiła do ogólnopolskiej akcji „SZLACHETNA PACZKA”. Na terenie naszej Gminy działał lider - wolontariusz (mieszkanka Zborowa), oraz 8 wolontariuszy, którymi są pracownicy jednostek organizacyjnych z terenu Gminy Widawa oraz jedna mieszkanka Gminy Szczerców. Wolontariusze pozytywnie zaopiniowali 10 rodzin z naszej gminy, znajdujących się w trudnej sytuacji życiowej. Rodziny otrzymały najpotrzebniejsze rzeczy, tj. artykuły żywnościowe, chemiczne i kosmetyczne, obuwie i odzież, opał, meble, materiały budowlane, sprzęt AGD i RTV.

Środowiskowy Dom Samopomocy w Dąbrowie Widawskiej

Na mocy uchwały Rady Gminy Widawa Nr XIV/123/96 z dnia 27 czerwca 1996r. podjęto decyzję o utworzeniu Środowiskowego Domu Samopomocy w Dąbrowie Widawskiej. Od 21 lipca 2011r. Uchwałą Rady Gminy Widawa Nr IX/66/11 ŚDS wyodrębnił się ze struktur Gminnego Ośrodka Pomocy Społecznej w Widawie i funkcjonuje jako gminna, samodzielna, odrębna jednostka organizacyjna realizująca zadania pomocy społecznej z zakresu administracji rządowej.

ŚDS jest ośrodkiem wsparcia i posiada 40 statutowych miejsc dla osób przewlekle psychicznie chorych, z niepełnosprawnością intelektualną, osób

wykazujących inne przewlekłe zaburzenia czynności psychicznych. Dom jest placówką typu ABC. Ośrodek świadczy usługi w postaci indywidualnych lub zespołowych treningów samoobsługi i zajęć z zakresu kształtowania umiejętności społecznych, polegających na nauce, rozwijaniu lub podtrzymywaniu umiejętności w zakresie czynności dnia codziennego i funkcjonowania w życiu codziennym. Podstawowym zadaniem Placówki jest zapewnienie osobom niepełnosprawnym **oparcia społecznego pozwalającego zaspokoić ich potrzeby życiowe, usamodzielnienie i integrację społeczną**, rozumianą jako przywrócenie możliwości pełnienia powszechnie dostępnych w danej społeczności ról społecznych. Dom będąc jednostką wsparcia dziennego ma za zadanie poprawić funkcjonowanie uczestników poprzez indywidualne, grupowe i środowiskowe oddziaływania terapeutyczno - rehabilitacyjne z uwzględnieniem ich indywidualnych możliwości przy jednoczesnym zachowaniu prawa do wolności, godności, suwerenności i samodzielności.

Środowiskowy Dom Samopomocy realizuje działania zawarte w Gminnej Strategii Rozwiązywania Problemów Społecznych na lata 2016-2020 przyjętej Uchwałą Rady Gminy Widawa Nr XX/137/16 z dnia 21 stycznia 2016r. W 2020 roku ŚDS realizował założenia zawarte w Gminnej Strategii dotyczące działań zmierzających do zapewnienia możliwości osobom niepełnosprawnym udziału w życiu publicznym tj. organizowanie i udział niepełnosprawnych w wyjazdach, spotkaniach integracyjnych, wycieczkach, konkursach, olimpiadach, przeglądach o różnorodnej tematyce i zawodach, udział w szkoleniach, kursach i zajęciach.

W roku poprzednim, zgodnie ze Strategią, zrealizowane zostały również działania dotyczące poznawania regionu i kultywowanie jego tradycji, popularyzacji sportu i promocja aktywności fizycznej. W 2020r. podjęto działania zmierzające do likwidacji barier architektonicznych w ŚDS tj. likwidacja barier w zakresie umożliwienia osobom niepełnosprawnym poruszania się - przebudowa istniejącego budynku w ŚDS Dąbrowie Widawskiej w związku z montażem windy dwuprzystankowej.

Środowiskowy Dom Samopomocy w Dąbrowie Widawskiej w 2020r. realizował założenia zawarte w Powiatowym programie działań na rzecz osób niepełnosprawnych na lata 2016-2025 oraz wdrażał założenia zawarte w Strategii Rozwiązywania Problemów Społecznych Powiatu Łaskiego na lata 2016-2022. Realizacja Powiatowego programu działań na rzecz osób niepełnosprawnych dotycząca ŚDS skupiła się na: tworzeniu korzystnych warunków w środowisku lokalnym dla osób niepełnosprawnych poprzez likwidację barier architektonicznych w obiektach użyteczności publicznej w ŚDS i pozyskanie środków na realizację programów na rzecz wsparcia niepełnosprawnych tj. montaż i zakup windy. Kolejnym działaniem zgodnym z Programem jest: ułatwianie dostępu osobom niepełnosprawnym do leczenia, wszechstronnej rehabilitacji oraz pomocy terapeutycznej, organizowanie środowiskowego wsparcia i pomocy społecznej osobom niepełnosprawnym i ich rodzinom oraz stwarzanie warunków do pełnego uczestnictwa tych osób w życiu publicznym, kulturalnym, sporcie oraz turystyce i rekreacji.

Z usług Środowiskowego Domu Samopomocy w Dąbrowie Widawskiej w 2020r. skorzystało 47 osób niepełnosprawnych przy statutowej liczbie miejsc 40 tj. : A- 17 osób

(chorych psychicznie), B - 18 osób (niepełnosprawnych intelektualnie), C- 12 (inne przewlekłe zaburzenia czynności psychicznych), w tym 9 osób z niepełnosprawnością sprzężoną ze znacznym stopniem niepełnosprawności wymagających stałej lub długotrwałej opieki lub pomocy innej osoby w związku z ograniczoną możliwością egzystencji z dwoma lub trzema symbolami niepełnosprawności. Średnioroczna frekwencja uczestników to: 24,42%.

W 2020 roku skorzystały z usług Domu 3 osoby niepełnosprawne z terenu gminy Szczerców. Gmina Szczerców ponosi odpłatność za korzystanie przez osoby niepełnosprawne z usług ŚDS. Odpłatność za jednego uczestnika z sąsiedniej gminy wynosi miesięcznie 222,85zł. Wysokość rocznych środków w 2020r. pochodzących z porozumienia z sąsiadującą gminą to: 4.234,15zł. Kwota ta przekazywana jest do budżetu Gminy Widawa. Natomiast wysokość rocznych środków pochodzących z odpłatności za usługi od uczestników w ŚDS w Dąbrowie Widawskiej w 2020 roku wyniosła 7.161,62 zł. Odpłatność za pobyt w Środowiskowym Domu Samopomocy określa art. 51b ustawy z dnia 12 marca 2004 r. o pomocy społecznej (Dz. U. z 2018 r. poz. 1508 z późn. zm.).

Struktura wiekowa uczestników w 2020r.:

przekrój wiekowy	16-18	19-30	31-40	41-50	51-60	61-70	71-80	81-90	Powyżej 90 r.ż
liczba uczestników	-----	-----	2	7	16	8	7	7	----

Usługi świadczone przez Dom to: trening kulinarny, trening spędzania czasu wolnego (nauka obsługi komputera i inne formy), trening umiejętności życia codziennego (w zakresie samoobsługi, dbałości o higienę, wygląd zewnętrzny), trening umiejętności społecznych, poradnictwo psychologiczne, wsparcie o charakterze opiekuńczym, terapia ruchowa, terapia plastyczna, teatroterapia, poradnictwo socjalne, dogoterapia.

W roku sprawozdawczym Dom świadczył usługi transportowe:

	Liczba osób
Rzeczywista liczba uczestników zajęć w ŚDS	47
Osoby dowożone	Liczba osób 45 Dzienny dystans jaki wykonuje pojazd to 270 km

Budżet Środowiskowego Domu Samopomocy w Dąbrowie Widawskiej w 2020r. wyniósł łącznie 896 249,25zł.

Kwotę tą stanowią: bieżące dotacje na funkcjonowanie ŚDS tj. 844 200,00zł, oraz dotacja w kwocie 52.049,25 zł w związku z wejściem w życie z dniem 1 lipca 2017 roku

przepisu art.51c ust.5 ustawy o pomocy społecznej, wprowadzonego ustawą z dnia 22 czerwca 2017 roku o zmianie niektórych ustaw w związku z realizacją programu „ Za życiem” (Dz. U., poz. 1292). W związku z ustawą „Za życiem” ŚDS pozyskał kwotę 52.049,25zł. z przeznaczeniem na zabezpieczenie zwiększonych potrzeb opiekuńczych osób z niepełnosprawnością sprzężoną.

W ramach dotacji bieżącej w 2020r. w ŚDS przeprowadzono kompleksowy remont sal i korytarza na piętrze budynku tj. wykonano gładzie, pomalowano ściany, wymienione zostały lampy, drzwi, grzejniki oraz założono parapety. Został przeprowadzony remont sali gospodarstwa domowego i zakupione zostały meble do tej pracowni wraz z niezbędnym sprzętem tj. piekarnik, płyta gazowa, okap, naczynia, garnki. Zakupione zostały komputery wraz z oprogramowaniem i drukarka w ramach treningów spędzania czasu wolnego. Zakupiono szafę chłodniczą oraz kosiarkę . Dzięki dotacji wykonany został montaż rolet zewnętrznych oraz wewnętrznych na parterze budynku.

W 2020r. zostały pozyskane środki na zadanie inwestycyjne „ Likwidacja barier w zakresie umożliwienia osobom niepełnosprawnym poruszania się - przebudowa istniejącego budynku w ŚDS Dąbrowie Widawskiej w związku z montażem windy dwuprzystankowej”. Na ten cel Gmina pozyskała 70 119,22zł z PFRON w ramach program „Wyrównywania różnic między regionami III” w obszarze B, czyli likwidacja barier w zakresie poruszania się i komunikowania. Pozostałą kwotę 57.600,00zł stanowiło dofinansowanie z rezerwy celowej budżetu państwa. Łączny koszt przebudowy budynku, dzięki któremu możliwy był zakup i montaż windy dwuprzystankowej wyniósł 130 489,50zł. Winda w ŚDS jest urządzeniem o napędzie hydraulicznym, dwuprzystankowa, o nośności 400 kg, w pełni przystosowana dla osób niepełnosprawnych. Kabina windy jest nieprzelotowa dostosowana do przewozu osób niepełnosprawnych. Panel sterowania kabiny wyposażony w przyciski podświetlane, z Brailiem zawierające następujące elementy: elektroniczny piętrowskazywacz; awaryjne oświetlenie kabiny w przypadku braku zasilania z normalnego; sygnalizację przeciążenia kabiny; przyciski dyspozycji; przyciski z wygrawerowanymi strzałkami i podświetlaniem z blach nierdzewnych i wyświetlaczami elektronicznymi. Drzwi kabiny otwierają się automatycznie. Montaż windy ogromnie zwiększył komfort przebywania uczestników w ŚDS. Realizacja inwestycji w znaczący sposób przyczyniła się do wzrostu jakości świadczonych usług. Winda stworzyła możliwość swobodnego dostępu do pomieszczeń na piętrze budynku i zajęć się tam odbywających dla osób niepełnosprawnych, z dysfunkcją ruchową, poruszających się na wózkach. Zakup i montaż windy pozwolił na likwidację i zniesienie barier architektonicznych w Ośrodku. Winda zapewniła swobodną komunikację podopiecznym pomiędzy kondygnacjami budynku.

Samodzielny Publiczny Zakład Podstawowej Opieki Zdrowotnej w Widawie

SPZPOZ w Widawie wraz z Ośrodkiem Zdrowia w Chociwiu i Ośrodkiem Zdrowia w Brzykowie udziela świadczeń zdrowotnych mieszkańcom Gminy Widawa w ramach umowy z Narodowym Funduszem Zdrowia.

W SPZPOZ w Widawie było zatrudnionych trzech lekarzy, kierownik, główna księgowa, pięć pielęgniarek w tym pielęgniarka szkolna, położna, dwie rehabilitantki, trzy osoby na etacie rejestratorki-sprzątaczkii, sprzątaczkii.

Ilość deklaracji deklaracji na grudzień 2020 wynosi: 5039 osób do lekarzy, 5098 osób do pielęgniarek, 2919 osób do położnej, 524 osób do pielęgniarki szkolnej.

W związku ze stanem pandemii w 2020 roku nie utrzymano na dotychczasowym poziomie dostępu pacjentów do lekarzy specjalistów. Natomiast lekarze rodzinni udzielali głównie teleporad w okresie od IV do XII 2020 r. Z własnych środków finansowych opłacano lekarza psychiatrę, kardiologa i endokrynologa. Lekarze ci przyjmują raz w miesiącu. Przyjmuje również lekarz ginekolog trzy razy w miesiącu nieodpłatnie wszystkie mieszkanki Gminy Widawa – lekarz finansowany ze środków własnych SPZPOZ. Odpłatnie przyjmuje lekarz ortopeda, urolog, lekarz wykonujący USG i osoba badająca słuch.

Podpisana jest umowa z Gminą Widawa w sprawie przekazania środków na realizację zadania w zakresie ochrony zdrowia pn. „Wzrost dostępności do świadczeń w rodzaju rehabilitacja lecznicza na terenie gminy Widawa w roku 2020”

Wartość dofinansowania w roku 2020 wynosiła- 83 998,00 zł.

Liczba wykonanych świadczeń – 11.944

W Samodzielnym Publicznym Zakładzie Podstawowej Opieki Zdrowotnej w Widawie w 2020 roku zakupiono ze środków własnych:

komputery - szt. 2 – 2.156,00 zł,

biurko do gabinetu zabiegowego- 550,00 zł,

lodówkę do przechowywania szczepionek- 969,00 zł,

drukarkę laserową- 339,00 zł,

oczyszczacz powietrza – szt.2 – 4.040,12 zł,

ekspres do kawy – 1.699,00 zł,

kserokopiarkę – 5.166,00 zł,

niszczarkę – 790,00 zł,

ozonator powietrza – 749,00 zł.

Łączny koszt wszystkich zakupów wyniósł: 16 458,12 zł.

W roku 2020 SPZPOZ w Widawie rozpoczął projekt pn. „Termomodernizacja budynków Ośrodka Zdrowia w Widawie w Chociwiu” w ramach projektu pn. „Termomodernizacja budynków Ośrodka Zdrowia w Widawie i w Chociwiu” współfinansowanego ze środków Europejskiego Funduszu Rozwoju regionalnego w ramach Regionalnego Programu Operacyjnego Województwa Łódzkiego na lata 2014-2020. Termomodernizacja

budynków obejmuje wymianę okien i drzwi zewnętrznych, docieplenie ścian zewnętrznych i stropodachu oraz stropu piwnic. Modernizację instalacji centralnego ogrzewania z pieców węglowych na pompy ciepła, wymianę instalacji centralnego ogrzewania oraz ciepłej wody użytkowej. Modernizacja tych obiektów obejmuje również montaż instalacji fotowoltaicznych na dachach budynków. Zaplanowany jest również montaż klimatyzacji w Ośrodku Zdrowia w Widawie. Dofinansowanie jakie otrzymał SPZPOZ w Widawie na ten projekt w ramach Regionalnego Programu Operacyjnego to kwota w wysokości 566.124,34 zł. Otrzymano również pożyczko-dotację z Wojewódzkiego Funduszu Ochrony Środowiska i Gospodarki Wodnej w Łodzi na kwotę w wysokości 278.228,00 zł w tym dotację w wysokości 83.468,00 zł. oraz nisko oprocentowaną pożyczkę w wysokości 194.760,00 zł.

Gminna Komisja Rozwiązywania Problemów Alkoholowych

W 2020 r. na terenie gminy Widawa funkcjonowały 22 podmioty posiadające 63 zezwolenia na sprzedaż alkoholu:

- 22 zezwolenia na sprzedaż napojów alkoholowych o zawartości do 4,5% alkoholu oraz piwo,
- 21 zezwoleń na sprzedaż napojów alkoholowych o zawartości powyżej 4,5% do 18% alkoholu, z wyjątkiem piwa,
- 20 zezwoleń na sprzedaż napojów alkoholowych powyżej 18% alkoholu.

Z tzw. funduszu korkowego (środków pozyskanych przez gminę z tytułu udzielonych zezwoleń na sprzedaż alkoholu) sfinansowano następujące przedsięwzięcia:

- wynagrodzenie psychologa - terapeuty udzielającego porad w Punkcie konsultacyjno – terapeutycznym w Widawie,
- w okresie styczeń – marzec 2020 r. wynagrodzenia dla 5 opiekunów dzieci przebywających na świetlicach,
- koszty wynagrodzenia biegłych sądowych badających osoby w zakresie uzależnienia od alkoholu,
- koszty wynagrodzenia członków GKRPA,
- nagrody dla dzieci i młodzieży uczestniczących w konkursie plastycznym dot. tematyki uzależnień,
- zakupiono słodczyce i inne artykuły spożywcze dla dzieci uczestniczących w różnych imprezach integracyjnych,
- udzielono wsparcia finansowego Polskiemu Towarzystwu Walki z Kalectwem,
- zakupiono 10 piłek do siatki i 10 piłek do nogi,
- koszty wyjazdów służbowych członków GKRPA,
- zakupiono kwiaty dla aktorów teatru amatorskiego wystawiających spektakl w GOK,
- zakupiono materiały multimedialne – dot. uzależnień i zdrowego trybu życia,
- na podstawie art. 15qc ustawy z dnia 2 marca 2020 r. o szczególnych rozwiązaniach związanych z zapobieganiem, przeciwdziałaniem i zwalczaniem

COVID-19, innych chorób zakaźnych oraz wywołanych nimi sytuacji kryzysowych zakupiono:

- środki do dezynfekcji dla przedszkola,
- mini przyłbice,
- naklejki ostrzegawcze na podłogę,
- rękawice,
- dwa laptopy.

4.3 Oświata, edukacja, kultura i sport

1. Szkoły

W gminie w 2020 r. funkcjonowały następujące szkoły:

- Zespół Szkół w Widawie w skład, którego wchodziły: Szkoła Podstawowa im. Walentego Widawczyka w Widawie oraz Branżowa Szkoła I Stopnia w Widawie,
- Szkoła Podstawowa im. Jana Pawła II w Chociwiu z Oddziałem Przedszkolnym oraz Szkołą Filią w Ochlach z Oddziałem Przedszkolnym (do dnia 31.08.2020r.),
- Społeczna Szkoła Podstawowa w Restarzewie z Oddziałem Przedszkolnym.

Koszty funkcjonowania w/w szkół wynosiły:

- Zespół Szkół w Widawie – **4 239 157,76 zł**
- Szkoła Podstawowa w Chociwiu – **2 665 158,87 zł**
- Społeczna Szkoła Podstawowa w Restarzewie – **711 690,40 zł**

Według stanu na 30 września 2020 r. naukę w tych szkołach kontynuowało:

- ZS Widawa - 338 uczniów, w tym 9 Branżowa Szkoła I Stopnia
- SP Chociw – 118 uczniów, w tym 21 OP

Wójt w 2020 r. przyznał następujące stypendia:

- stypendia socjalne dla 85 uczniów z terenu Gminy Widawa wyniosły **60 447,00 zł.**
- stypendium za wysokie wyniki w nauce i wzorowe zachowanie w roku szkolnym 2019/2020 otrzymało 55 uczniów na kwotę **10 550,00 zł.**

Zespół Szkół w Widawie

W Zespole Szkół w Widawie w 2020 roku nie zatrudniono i nie zwolniono żadnego nauczyciela, 1 nauczyciel przeszedł na emeryturę. W 2020 roku szkołę

podstawową ukończyło 20 uczniów, branżową szkołę I stopnia – 6 uczniów. Promocję do kolejnych klas otrzymali wszyscy. Zdawalność egzaminów w szkole podstawowej i branżowej wyniosła 100%. 223 uczniów stanowiących około 70 % wszystkich uczniów dojeżdżało do szkoły zorganizowanym przez Gminę środkiem transportu, z kolei około 30 % uczniów było dowożonych przez rodziców lub docierało do szkół innymi formami transportu.

W 2020 roku w Zespole Szkół w Widawie zakupiono najnowszą wersję dziennika elektronicznego Synergia Altum za kwotę 5244,00 zł.

Odnowiono salę lekcyjną „R” na kwotę około 1000,00 zł zakupiono zestaw mebli Quadro - 1412,80 biurko - 499,90 zł, nowe drzwi – 164,00 zł.

Do sali nauczania początkowego dla klasy 1 zakupiono zestaw 20 kompletów ławka i krzesło na kwotę 5698,00 zł.

Wymieniono dyski w komputerach na kwotę około 1500,00 zł, zakupiono drukarkę – 859,00, tablety graficzne – 998,00, poprawiono funkcjonalność monitoringu (nowy rejestrator) – 499,00 zł, naświetlacz szufladowy – 810,57 zł, maszynę wielofunkcyjną – 7000,00 zł.

Wymieniono automatykę kotła MK-350 Firmy Wolf – 23693,01 zł, naprawiono oświetlenie sali gimnastycznej z wymianą materiałów – 1800,00, wymieniono oświetlenie na korytarzach szkoły – 2416,78. Odnowiono pokój nauczycielki (wymiana wykładziny) – 444,54 zł.

Szkoła Podstawowa w Chociwiu – Szkoła Filialna w Ochlach

W SP w Chociwiu w ciągu 2020 r. nie zatrudniono żadnego nauczyciela. Na jednego nauczyciela przypada około 5 uczniów. Szkołę ukończyło 11 uczniów. Promocję do kolejnych klas otrzymali wszyscy. Zdawalność egzaminów ósmoklasisty wyniosła 100%. 82 uczniów stanowiących 72% wszystkich uczniów dojeżdżało do szkoły zorganizowanym przez Gminę środkiem transportu, z kolei 10% uczniów było dowożonych przez rodziców lub też docierało do szkół innymi formami transportu.

Do jednej klasy uczęszczało w 2020 roku średnio:

- SP Chociw - najwięcej 18 uczniów, najmniej 6 uczniów,

W 2020 roku w Szkole Podstawowej im. Jana Pawła II w Chociwiu została przeprowadzona inwestycja wymiany drzwi i stolarki okiennej na okna PCV wraz z robotami towarzyszącymi tj. obróbka ościeży okiennych, uzupełnienie ubytków tynkarskich. Wymiana dotyczyła 52 sztuk okien i drzwi. Prace polegały na demontażu starych okien, drzwi i montażu nowych z zachowaniem dotychczasowych parametrów wymiarowych. Koszt inwestycji wyniósł 86100,00zł brutto.

Zdalna szkoła

Gmina Widawa otrzymała dofinansowanie grantu pn. Zdalna szkoła – Wsparcie Ogólnopolskiej Sieci Edukacyjnej w systemie kształcenia zdalnego, w ramach Programu Operacyjnego Polska Cyfrowa na lata 2014 – 2020, Oś Priorytetowa nr I „Powszechny dostęp do szybkiego Internetu”, Działanie 1.1: „Wyeliminowanie terytorialnych różnic w możliwości dostępu do szerokopasmowego Internetu o wysokich przepustowościach” w wysokości 59 982, 18 zł. Gmina dołożyła 1 615,82 zł. W ramach projektu zostało zakupionych 20 nowoczesnych laptopów z wbudowanym procesorem 5 generacji wraz z oprogramowaniem oraz 2 tablety i przekazanych do szkół w następujących ilościach:

1. Szkoła Podstawowa im. Jana Pawła II w Chociwiu – 7 laptopów z oprogramowaniem, 1 tablet,
2. Zespół Szkół w Widawie – 13 laptopów z oprogramowaniem, 1 tablet.

Zdalna szkoła +

Gmina Widawa otrzymała dofinansowanie grantu pn. Zdalna Szkoła+, Wsparcie Ogólnopolskiej Sieci Edukacyjnej w systemie kształcenia zdalnego, w ramach Programu Operacyjnego Polska Cyfrowa na lata 2014 – 2020, Oś Priorytetowa nr I „Powszechny dostęp do szybkiego Internetu”, Działanie 1.1: „Wyeliminowanie terytorialnych różnic w możliwości dostępu do szerokopasmowego Internetu o wysokich przepustowościach”. Otrzymaliśmy dofinansowanie w wysokości 54 999,30 zł. W ramach projektu zakupionych zostało 20 nowoczesnych laptopów z wbudowanym procesorem 5 generacji wraz z oprogramowaniem i przekazanych do szkół w następujących ilościach:

1. Zespół Szkół w Widawie – 8 laptopów z oprogramowaniem,
2. Szkoła Podstawowa im. Jana Pawła II w Chociwiu – 6 laptopów z oprogramowaniem,
3. Społeczna Szkoła Podstawowa w Restarzewie – 6 laptopów z oprogramowaniem.

2. Przedszkola

Publiczne Przedszkole w Widawie liczy 5 sal dydaktycznych dla dzieci w wieku 2,5-6 lat , czyli łącznie dla 125 wychowanków. Przedszkole ma swój oddział zamiejscowy, który mieści się w Brzykowie w budynku po byłej Szkole Podstawowej. Organ prowadzący umożliwił dyrektorowi sprawowanie bezpośredniego nadzoru w w/w oddziale. Do przedszkola w Widawie uczęszcza 124 dzieci a do oddziału Brzyków 21. Budynek przedszkola jest nowoczesny, energooszczędny o powierzchni prawie 1000 m2 z zamontowanymi pompami ciepła, instalacją solarną z automatyką oraz panelami fotowoltaicznymi.

Przedszkole funkcjonuje w godz. 6.30-16.30. Podstawa programowa realizowana jest w godzinach 8.00-13.00. Od września 2020 r. czas pracy w oddziale zamiejscowym został wydłużony od godz. 7.30 do 16.00.

W przedszkolu, dzięki bardzo dobrze wyposażonej kuchni w nowoczesny sprzęt możemy serwować dzieciom 3 posiłki: śniadanie, obiad dwudaniowy i podwieczerek. Stawka za 3 posiłki wynosi 5 zł, za 2 – 4 zł i za 1-obiad 2,50 zł.

Do oddziału zamiejscowego w Brzykowie pracownik przedszkola dowozi dzieciom obiady i podwieczorki zgodnie z obowiązującymi przepisami i zaleceniami Sanepidu.

W placówce zatrudniona jest kadra nauczycielska, personel administracyjny i personel pomocniczy. Kadra pedagogiczna liczy 14 nauczycieli, w tym dyrektor, katecheta. Zatrudnić dodatkowo nauczyciela języka angielskiego na 6 godz. i logopedę na pół etatu. Wszyscy nauczyciele posiadają niezbędne kwalifikacje do pracy w placówce przedszkolnej. Wiele z nich posiada również dodatkowe kwalifikacje, rozszerzające ofertę pracy przedszkola. Odbywają się zajęcia z logopedii, języka angielskiego, religii, zajęcia dodatkowe z gimnastyki korekcyjnej, zajęcia muzyczne oraz terapeutyczne.

W bieżącym roku szkolnym przedszkole liczy 2 etaty administracyjne (sekretarz, intendent), kucharkę i pomoc kucharki, 3,5 etaty woźnej oddziałowej oraz 1 etat konserwatora. W oddziale Brzyków, w związku z wydłużeniem czasu pracy została zatrudniona na cały etat woźna, a także w sezonie grzewczym (październik-kwiecień) palacz na $\frac{3}{4}$ etatu.

Publiczne Przedszkole w Widawie posiada bogatą bazę dydaktyczną i materialną. Wyposażone jest w nowoczesny sprzęt, zabawki i pomoce do zajęć dydaktycznych. W każdej grupie wiekowej jest wiele historyjek obrazkowych, układanek i innych. Przedszkole posiada gabinet logopedyczny i dwie sale wielofunkcyjne, wyposażone w nowoczesny sprzęt i pomoce. W jednej z nich znajduje się magiczny dywan. Jest to interaktywna pomoc dydaktyczna przeznaczona do zabaw ruchowych oraz różnego rodzaju gier edukacyjnych i ćwiczeń dla dzieci. Zabawa połączona z nauką rozwija u dzieci dużą motorykę, koordynację wzrokowo-ruchową, spostrzegawczość i szybkość reakcji. Dodatkowo zakupiono tablicę interaktywną i zestaw do kodowania.

W związku z epidemią w kraju od dnia 16 marca 2020 r. w przedszkolu została wprowadzona praca zdalna, czyli czasowe zawieszenie organizacji i pracy przedszkola od 16.03.2020 r. do 15.05.2020 r. Od dnia 18 maja 2020 r. do przedszkola powróciło 4 nauczycieli i 16 dzieci rodziców pracujących w służbach mundurowych, rodziców bezpośrednio zaangażowanych w walkę z epidemią (lekarzy, pielęgniarek). W przedszkolu została opracowana: organizacja zajęć w związku z powrotem dzieci, procedura przyprowadzania i odbierania dzieci, zasady obowiązujące rodziców w czasie epidemii, zasady utrzymania bezpiecznego stanu sanitarnego w budynku i procedura bezpieczeństwa organizacji żywienia, przygotowania i wydawania posiłków. Pracownicy administracji i obsługi bez zmian świadczyli pracę.

Od 1 września 2020 r. wszystkie dzieci powróciły do przedszkola z zachowaniem wszystkich procedur wytycznych MEN, MZ, GIS, które zostały zamieszczone przed rozpoczęcie roku szkolnego na stronie internetowej przedszkola. Ze względu na

sytuację epidemiczną w kraju oraz wytycznymi Łódzkiego Kuratora Oświaty wszelkie wycieczki, wyjazdy do kin, teatrów, muzeów itp. oraz uroczystości na terenie przedszkola tj.: akademie, apele czy koncerty zostały odwołane.

Przedszkole realizuje autorskie programy przyjęte uchwałami Rady Pedagogicznej wynikające z działań statutowych i realizacji podstawy programowej dla przedszkoli: adaptacyjny, wychowawczy, bezpieczeństwa, program pracy z dzieckiem leworęcznym, kierowanie rozwojem mowy dziecka, „doradztwo zawodowe”.

Realizacja ich zmierza do wykształcenia u dzieci poprawnych nawyków i nabyciu umiejętności zachowania w nowych dla dziecka sytuacjach, właściwej reakcji w momentach trudnych, dbania o zdrowie i życie własne oraz innych, budzenie szacunku do rodziców i ludzi starszych, koleżeńskich postaw, empatii, współdziałania w zespole itp.

W roku szkolnym 2020/2021 przyjęto trzy kierunki do rocznego planu pracy z dziećmi było :

1. „Przedszkolak w świecie literatury”- rozwijanie zainteresowań czytelniczych,
2. „W świecie multimediiów”- rozwijanie kompetencji cyfrowych, bezpieczne i odpowiedzialne korzystanie z Internetu,
3. „W świecie wartości”- kształtowanie postaw warunkujących sprawne i odpowiedzialne funkcjonowanie we współczesnym świecie i społeczeństwie.

Realizacja programu zdrowotnego „ Czyste powietrze wokół nas” i „Skąd się biorą produkty ekologiczne” we współpracy z Powiatową Stacją Sanitarно-Epidemiologiczną w Łasku.

W przedszkolu zwraca się szczególną uwagę na dostarczanie dzieciom wiedzy dotyczącej historii i tradycji własnego środowiska oraz tradycji narodowych. W tym roku szkolnym ważnym wydarzeniem było wzięcie udziału przez przedszkole w ogólnopolskiej akcji „Szkoła do hymnu” „Szkoła Pamięta” i „Razem na Święta.”

Przedszkole jest placówką współpracującą z wieloma organizacjami i instytucjami działającymi w środowisku lokalnym : Szkołą Podstawową w Widawie, Gminna Biblioteką Publiczną , Domem Kultury , Urzędem Poczтовым w Widawie, Powiatową Stacją Sanitarно-Epidemiologiczną w Łasku.

Dużą uwagę zwraca się na zapewnienie dzieciom bezpieczeństwa. Przez cały pobyt w przedszkolu dzieci znajdują się pod opieką nauczycieli. Przypomnienie najmłodszym o podstawowych zasadach bezpieczeństwa związanych z przechodzeniem przez ulicę, jazdą na sankach i rowerze oraz obowiązku używania odblasków, zapinania pasów bezpieczeństwa, czy jeździe w foteliku ochronnym.

Rodzice mają również możliwość indywidualnego kontaktu z nauczycielem w wyznaczonych dniach, mogą wówczas uzyskać fachowe porady dotyczące rozwiązywania problemów wychowawczych bądź innych.

Dzieci objęte są pomocą ze strony poradni Psychologiczno – Pedagogicznej. Nauczyciele systematycznie prowadzą obserwacje pedagogiczne, dokonują diagnozy postępu

rozwoju dzieci. Niepokojące sygnały są analizowane – zostaje udzielona fachowa pomoc, poprzez zabawy , prace indywidualną oraz zajęcia logopedyczne prowadzone w ciągu pobytu dziecka w przedszkolu.

Przedszkole współpracuje również z Powiatowym Centrum Pomocy rodzinie w Łasku.

Absolwenci naszego przedszkola to dzieci otwarte na świat, twórcze, dobrze przygotowane do podjęcia nauki w szkole.

Do przedszkola uczęszczały dzieci z następujących roczników:

Rok szkolny 2019 /2020 – 141 dzieci

Rocznik 2013 (6 l.) – 31 dzieci w tym 16 dziewczynek i 15 chłopców

Rocznik 2014 (5 l.) – 43 dzieci w tym 21 dziewczynek i 22 chłopców

Rocznik 2015 (4 l.) – 34 dzieci w tym 12 dziewczynek i 22 chłopców

Rocznik 2016 (3 l) – 29 dzieci w tym 15 dziewczynek i 14 chłopców

Rocznik 2017 (2,5 l.)- 4 dzieci w tym 2 dziewczynki i 2 chłopców

W roku szkolnym 2019/2020 uczęszczało 141 dzieci w tym, 66 dziewcząt i 75 chłopców.

Rok szkolny 2020 /2021 – 145 dzieci

Rocznik 2014 (6 l.) – 48 dzieci w tym 26 dziewczynek i 22 chłopców

Rocznik 2015 (5 l.) – 34 dzieci w tym 13 dziewczynek i 21 chłopców

Rocznik 2016 (4 l.) – 36 dzieci w tym 17 dziewczynek i 19 chłopców

Rocznik 2017 (3 l) – 25 dzieci w tym 12 dziewczynek i 13 chłopców

Rocznik 2018 (2,5 l.)- 2 dzieci w tym 2 chłopców

W roku szkolnym 2020/2021 uczęszczało 145 dzieci w tym, 68 dziewcząt i 77 chłopców.

W 2020 roku na prowadzenie przedszkola gmina wydała **1 208 059,27 zł.**

Tabela zbiorcza przedstawiająca koszty utrzymania placówek oświatowych funkcjonujących na terenie Gminy Widawa, środki finansowe otrzymywane z budżetu państwa oraz wydatki ponoszone przez Gminę Widawa na funkcjonowanie placówek oświatowych.

Nazwa szkoły	Koszty /przekazana dotacja dla szkoły niepublicznej	Otrzymane środki finansowe z budżetu państwa			Wydatki poniesione przez Gminę Widawa
		Subwencja	Dotacja przedszkolna	Dotacja podręcznikowa	
Zespół Szkół w Widawie	4 239 157,76	3 219 740,60		44 562,39	974 854,77
Szkoła	2 665 158,87	1 335 779,36	18 649,54	10 779,69	1 214 325,29

Podstawowa w Chociwiu z Szkołą Filią w Ochłach i Oddziałami Przedszkolnymi		85 624,99 dzieci 6-letnie			
Publiczne Przedszkole w Widawie	1 554 592,66	194 940,96 dzieci 6-letnie	151 592,43		1 208 059,27
Społeczna Szkoła Podstawowa w Restarzewie z Oddziałem Przedszkolnym	398 698,53 – dotacja do SP	387 817,65			10 880,88
	308 087,36 dotacja dla Oddziału Przedszkolnego	43 861,68 dzieci 6-letnie	43 037,46		221 188,22
	4 904,51 - Dotacja podręcznikowa			4 904,51	0,00
Razem	9 170 599,69	5 267 765,24	213 279,43	60 246,59	3 629 308,43

3. Biblioteki

Gminna Biblioteka Publiczna składa się z biblioteki głównej usytuowanej w Widawie oraz filii znajdujących się w Chociwiu. Jest samodzielną jednostką kultury podległą Gminie Widawa.

Zgodnie z założeniami statutowymi Gminna Biblioteka Publiczna w Widawie wraz z Filią zapewnia obsługę biblioteczną mieszkańcom gminy, realizuje zadania spoczywające na gminnych bibliotekach publicznych

Środki finansowe na prowadzenie działalności statutowej pochodzą z dotacji budżetu Gminy Widawa. Plan dotacji na 2020 r. został przekazany w kwocie **172 000,00 zł**. Otrzymaliśmy dotację na zakup książek z Biblioteki Narodowej w kwocie **8 000,00 zł**. Ogółem przychody za 2020 r. w Gminnej Bibliotece Publicznej w Widawie wyniosły **180 000,00 zł**.

Realizacja wydatków była ponoszona w sposób celowy, oszczędny z zachowaniem zasad uzyskania najlepszych efektów z poniesionych nakładów.

Biblioteka w Widawie wraz z Filią Biblioteczną w Chociwiu:

- złożyła wniosek o udzielenie dofinansowania zadania pod nazwą „**Zakup nowości wydawniczych do bibliotek**” ze środków finansowych Biblioteki Narodowej, której przydzielono dofinansowanie w kwocie 8 000,00 zł.

- biblioteki realizują projekt - Analiza Funkcjonowania Bibliotek (AFB) jest to projekt realizowany przez Stowarzyszenie Bibliotekarzy Polskich (SBP), którego celem jest

opracowanie i wdrożenie jednolitych metod oraz narzędzi systematycznej oceny działania bibliotek.

- złożyła po raz kolejny wniosek i zakwalifikowała się do projektu Instytutu Książki „Mała książka - wielki człowiek” skierowanego dla dzieci w wieku przedszkolnym (3-6 lat) i ich rodziców. Akcja miała zachęcić rodziców do odwiedzania bibliotek i codziennego czytania z dzieckiem.

Każde dziecko w wieku przedszkolnym (3-6 lat), które przyszło do biblioteki, otrzymało w prezencie Wyprawkę Czytelniczą na dobry czytelniczy start.

- przystąpiliśmy do **AKCJI - KINDER MLECZNA KANAPKA - PRZERWA NA WSPÓLNE CZYTANIE**, która polegała na dzieleniu się książkami do wspólnego czytania w swoich bibliotekach. Zbieraliśmy od naszych czytelników książki dla dzieci w wieku od 2-14 lat. Zgromadziliśmy dwa kartony książek, które zostały odesłane organizatorom, którzy uzupełnili je dodatkowymi, nowymi pozycjami i rozesłali do małych, najbardziej potrzebujących bibliotek w kraju. W ramach podziękowania za udział w akcji Podziel się książką, nasi czytelnicy otrzymali dyplomy oraz zakładki do książek, natomiast biblioteka otrzymała cztery bestsellerowe książki dla dzieci, a także dwie pufy, które będą sprzyjały tworzeniu przyjaznego miejsca do wspólnego czytania. W bibliotece w Widawie odbyło się **bezpłatne szkolenie komputerowe**, po którym uczestnicy otrzymali zaświadczenie ukończenia kursu i Ogólnoświatowy Certyfikat Umiejętności Komputerowych IC3 można również korzystać bezpłatnie z komputerów z dostępem do internetu.

Zbiory bibliotecznych w jednostkach inwentarzowych na dzień 31.12.2020 r.

Nazwa biblioteki, filii	Książki
GBP w Widawie	14 826 wol.
GBP – Filia w Chociwiu	9 054 wol.
RAZEM GMINA	23 880 wol.

Podstawowe dane liczbowe za 2020 rok

1. Liczba zarejestrowanych czytelników	640
- GBP w Widawie	528
- FB w Chociwiu	112
2. Liczba wypożyczeń książek na zewnątrz	9 212
- GBP w Widawie	7 254
- FB w Chociwiu	1 958

3. Liczba udostępnień na miejscu - GBP w Widawie - FB w Chociwiu	120 100 20
4. Liczba odwiedzin w bibliotece - osób uczestniczących w imprezach i spotkaniach odbywających się w bibliotece	526

Odwiedziny w bibliotece

Nazwa biblioteki, filii	Odwiedziny ogółem	Wypożyczalnia	Czytelnia	
			ogółem	w tym ilość osób korzystających z Internetu
GBP w Widawie	2 711	2 495	216	135
FB w Chociwiu	814	799	15	0
Razem gmina	3 525	3 294	231	135

Wydatkowane środki na zakup zbiorów

Nazwa biblioteki	Zakup książek z dotacji organizatora biblioteki		Zakup książek z dotacji MKiDN		Razem zakup w wol. 2020 r.	Wartość inw. 2020 r w zł
	wol.	Wartość inw. w zł	wol.	Wartość inw. w zł		
GBP w Widawie	285	5 702,32	237	5 498,31	522	11 200,63
FB w Chociwiu	104	2 367,10	109	2 501,69	214	4 868,79
Razem gmina	389	8 069,42	347	8 000,00	736	16 069,42

Dary i inne wpływy książek (poza zakupem)

Nazwa biblioteki	Dary czytelników		Dary innych		Inne wpływy		Razem wpływy wol. w 2020	Razem wpływy 2020
	Wol. 2020	Wartość inw. 2020 w zł	Wol. 2020	Wartość inw. 2020 w zł	Wol. 2020	Wartość inw. 2020 w zł		

GBP w Widawie	122	96,00	1	20,00	0	0	123	116,00
FB w Chociwiu	22	30,00	1	20,00	0	0	23	50,00
Razem gmina	144	126,00	2	40,00	0	0	146	166,00

Najważniejsze imprezy kulturalno-oświatowe

Zorganizowano ferie zimowe w bibliotece pod hasłem: „**Biblioteczny miszmasz**” w trakcie których odbyło się szereg atrakcji, które pozwoliły młodym osobom twórczo i aktywnie spędzić wolny czas. Kluczem otwierającym świat zabaw był TEATRZYK KAMISHIBAI i książka łącząca różne zainteresowania oraz pasje uczestników. Dzieci brały udział w artystycznych zabawach, zajęciach plastyczno - manualnych, rozrywkach ruchowych i planszowych. Literatura dla dzieci inspirowała do podejmowania różnorodnych wyzwań, dzięki którym uczestnicy mieli możliwość prezentowania swoich manualnych umiejętności. Powstały „Bałwanki, Laurki dla Babci i Dziadka, Maski Karnawałowe, Kukiełki, Psiaki-Cudaki”. Spotkania upłynęły w miłej i przyjaznej atmosferze. Powstało wiele ciekawych prac, które w okresie zimowym służyły jako dekoracja biblioteki.

Gmina Widawa tradycyjnie wzięła udział w akcji „**Narodowego Czytania – Balladyny**” Juliusza Słowackiego, której patronuje prezydent RP. Ze względu na pandemię akcja odbyła się tylko wśród naszych czytelników.

BP w Widawie i FB w Chociwiu w oparciu o kalendarz rocznic literackich i historycznych przygotowywały wystawki poświęcone ważnym postaciom i wydarzeniom, prowadzą lekcje biblioteczne, które mają na celu prezentację biblioteki, pracy bibliotekarza, sposobu zapisu do biblioteki oraz udział w organizowanych dla dzieci spotkaniach tematycznych.

Włączyliśmy się także do akcji zbierania plastikowych nakrętek na rzecz mieszkańca naszej gminy, braliśmy udział w akcji – Gaszyn Challenge oraz w licytacji Kart Prezentowych, z których dochód został przeznaczony na leczenie naszej mieszkanki dzielnie walczącej z chorobą.

Osobom starszym, chorym i niepełnosprawnym, które wyraziły chęć kontaktu z biblioteką dostarczane są książki do domu przez członków rodziny, znajomych lub bibliotekarzy.

Biblioteka wykonuje wszelkie prace zlecone przez Wójta Gminy, tj.: współuczestniczy w organizowaniu ważniejszych imprez i spotkań na szczeblu gminnym a także włącza się do obchodów rocznic narodowych, literackich i kulturalnych.

W związku z pandemią biblioteka funkcjonowała zgodnie z Zarządzeniami Rady Ministrów w sprawie ustanowienia określonych ograniczeń, nakazów i zakazów w związku z wystąpieniem stanu epidemii.

Szczegółowe dane dotyczące bieżącej sprawozdawczości liczbowej i opisowej z zakresu działalności Bibliotek zawarte są w:

- sprawozdaniu z działalności bibliotek publicznych w roku 2020 r., które znajduje się w siedzibie GBP w Widawie oraz Bibliotece Publicznej im. Jana Łaskiego Młodszeo w Łasku.
- sprawozdaniu finansowym z działalności GBP w Widawie, które znajduje się w siedzibie GBP w Widawie i Urzędzie Gminy w Widawie.

4. Kultura

Gminny Ośrodek Kultury w Widawie

Gminny Ośrodek Kultury w Widawie w 2020 roku był zaangażowany w organizację imprez kulturalno-rozrywkowych oraz współpracował, Urzędem Gminy w Widawie, Gminną Biblioteką Publiczną, szkołami i przedszkolem z terenu gminy, stowarzyszeniami.

W ramach działalności w 2020 roku GOK oferował następujące zajęcia:

Nazwa zajęcia/ zespołu	Działalność	Liczba uczestników	Osiągnięcia
Dziecięcy zespół wokalny-taneczny WESOŁE NUTKI	Nauka tańca i śpiewu	50	Udział w imprezach organizowanych przez Gminę i GOK: Finał WOŚP, Dzień Kobiet.
Zespół Śpiewaczy WIDAWIANIE	Nauka śpiewu	16	Udział w imprezach organizowanych przez Gminę i GOK: Dzień Kobiet.
Młodzieżowa grupa taneczna	Street Dance	9	Udział w imprezach organizowanych przez Gminę i GOK: Finał WOŚP, Dzień Kobiet
Zajęcia wokalne	Grupa Muzyczna	20	Udział w imprezach organizowanych przez Gminę i GOK: Finał WOŚP, Dzień Kobiet.
Orkiestra dęta	Próby instrumentalne, nauka gry na instrumentach dętych	15	Udział w imprezach gminnych: Dzień Kobiet
Koło plastyczne	Prowadzenie zajęć plastycznych dla dzieci	30	Wykonywanie prac plastycznych w różnych technikach, przygotowywanie wystaw i gazetek okolicznościowych.

Nauka gry	Nauka gry na gitarze	15	Udział w imprezach gminnych: Dzień Kobiet, Festyn rodzinny.
Nauka gry	Nauka gry na keyboardzie	4	Grupa powstała na początku października i nie brała jeszcze udziału w wydarzeniach.
Zajęcia sportowe	Nauka gry w piłkę nożną	15	Grupa brała udział w zawodach sportowych 11 października w Zapolicach
Warsztaty malarskie	Zajęcia plastyczne dla osób dorosłych	6	

W 2020 roku GOK był organizatorem bądź współorganizatorem imprez:

- Konkursu Kolędowego,
- Konkursu na najpiękniejszą koronę,
- Wspólnie z placówkami oświatowymi z Gminy Widawa zorganizowano Finał WOŚP, podczas którego wystąpiła grupa z profesjonalnie przygotowanym programem oraz grupa teatralna „Wesołe Nutki”, „Widawianie”,
- Występy śpiewacze „Pośpiewajmy Razem”,
- Przygotowano i zorganizowano wystawę prac plastycznych dzieci biorących udział w konkursie o tematyce przeciwdziałania uzależnieniom,
- Przygotowano i zorganizowano imprezę z okazji Dnia Kobiet,
- Turniej piłkarski o „Puchar Wójta Gminy Widawa”,
- Konkurs na najpiękniejszą ozdobę Bożonarodzeniową,
- Warsztaty scenopisarskie z Zbigniewem Masternakiem,
- Współpraca przy organizacji „Szlachetnej Paczki”,
- Współorganizacja zakończenia roku z Shidokan.

Wszystkie stroje i akcesoria niezbędne do programów i inscenizacji szyte i wykonywane są przez GOK we własnym zakresie, z materiałów zakupionych z budżetu GOK oraz pozyskanych od miejscowych przedsiębiorców. Przy Gminnym Ośrodku Kultury działa również świetlica dla dzieci i młodzieży czynna codziennie, do czasu zamknięcia GOK. Gminny Ośrodek Kultury jest również miejscem gdzie co piątek harcerze mają swoje zbiórki. Sale są również dostępne dla Sołectwa Widawa, stowarzyszeń oraz klubów działających na terenie gminy. Udostępniana jest również sala na bezpłatne szkolenia dla rolników, bezrobotnych, przedsiębiorców i innych mieszkańców. Od 2020r. GOK w Widawie organizuje wraz z Radnym Sylwestrem Morawskim zajęcia piłkarskie. Odbywają się również zajęcia Karate-Shidokan.

Rok 2020 był zdecydowanie najtrudniejszym czasem w GOK Widawa ze względu na pandemię i ograniczenia z niej wynikające. Niestety nie mogliśmy przeprowadzić większości planowanych wydarzeń społeczno-kulturalnych. Większość zajęć odbywała się w sposób zdalny. Starając się dostosować do panujących warunków stworzyliśmy nowy profil na serwisie youtube, gdzie można zobaczyć materiały zamieszczane przez

GOK. Przeprowadziliśmy również kilka konkursów w sposób zdalny. Pomimo zmienionej formy uczestniczyliśmy w zbiórce dla mieszkanki Gminy Widawa przekazując na aukcje wiele fantów.

Przeprowadzono remont sceny, która została oczyszczona z farby, wyrównana i pomalowana na nowo, zabawki z placu zabaw zostały oczyszczone, naprawione i zaimpregnowane specjalnym środkiem, pomalowano świetlicę a sali widowiskowej odnowiono lamperię. Pracownicy GOK przygotowały kartki świąteczne, obrazy i inne rękodzieła, które w przyszłości zostaną przekazane na cele społeczne. Dzięki oszczędności udało się nam zaopatrzyć w szereg nowych instrumentów muzycznych o wartości ok. 20 000,00 zł. Zakupiliśmy też nowoczesne antyramy oraz składane krzesła. Posiadamy również nowy zestaw mikrofonów i nową, świetnie wyglądającą, mównicę. Obecnie GOK Widawa jest bardzo dobrze wyposażony.

5. Upowszechnianie kultury fizycznej i sportu w 2020 r.

Zarządzeniem NR 55/2020 Wójta Gminy Widawa z dnia 3 czerwca 2020 r. ogłoszono otwarty konkurs ofert na wsparcie realizacji zadań publicznych w zakresie upowszechniania kultury fizycznej i sportu pn. „Upowszechnianie kultury fizycznej i sportu wśród dzieci, młodzieży i dorosłych oraz promocja Gminy Widawa poprzez sport w 2020 roku”.

Kwota dotacji przeznaczona na realizację zadań 40.000,00 zł.

Wpłynęły 3 oferty złożone przez:

- Uczniowski Klub Sportowy „LIBERO” Widawa, ,
- Ludowy Zespół Sportowy Chrzastawa,
- Gminny Klub Sportowy „Widawia” Widawa,

Zarządzeniem NR 79/2020 Wójta Gminy Widawa z dnia 24 czerwca 2020 r. rozstrzygnięto otwarty konkurs ofert na wsparcie realizacji zadań publicznych w zakresie upowszechniania kultury fizycznej i sportu oraz przyznano dotacje następującym podmiotom w następujących wysokościach:

- Uczniowski Klub Sportowy „LIBERO” Widawa – 22.000,00 zł.
- Ludowy Zespół Sportowy Chrzastawa - 3.000,00 zł.
- Gminny Klub Sportowy „Widawia” Widawa – 15.000,00 zł.

Działalność klubów sportowych prowadzona w ramach otrzymanych dotacji:

Uczniowski Klub Sportowy „LIBERO” Widawa

- organizacja rywalizacji sportowej w grach zespołowych oraz sportach indywidualnych;
- prowadzenie zajęć z zakresu gier zespołowych dla dzieci i młodzieży, udział we współzawodnictwie sportowym;
- zorganizowanie obozu sportowo-rekreacyjnego dla dzieci i młodzieży;
- organizacja rajdów rowerowych dla dzieci, młodzieży i dorosłych;

- organizacja amatorskich rozgrywek siatkarskich pod nazwą Weekendowa Liga Piłki Siatkowej dla młodzieży i dorosłych.
- rozwijanie uzdolnień, zainteresowań i pasji sportowych dzieci i młodzieży;
- upowszechnianie zdrowego stylu życia młodego pokolenia;
- upowszechnianie dostępu do sportu zorganizowanego w środowisku wiejskim;
- propagowanie zdrowego stylu życia wolnego od uzależnień;
- przeciwdziałanie uzależnieniom i patologiom społecznym.

GKS „Widawia” Widawa:

- szkolenia treningowe młodzieży i dorosłych;
- propagowanie piłki nożnej oraz aktywności fizycznej w środowisku wiejskim;
- zapewnienie atrakcyjnej formy spędzania czasu wolnego mieszkańców

LZS Chrzastawa:

- poprawa sprawności fizycznej zawodników;
- promowanie zdrowego spędzania wolnego czasu;
- organizacja rozgrywek piłki nożnej w klasie „B”;

Propagowanie kultury, sztuki oraz tradycji i historii regionu wśród dzieci, młodzieży i mieszkańców w 2020 r.

Zarządzeniem nr 83/2020 Wójta Gminy Widawa z dnia 8 lipca 2020 r. ogłoszono otwarty konkurs ofert na wsparcie realizacji zadań publicznych w zakresie propagowania kultury, sztuki oraz tradycji i historii regionu wśród dzieci, młodzieży i mieszkańców w 2020 r.

Kwota dotacji przeznaczona na realizację zadania 6.000,00 zł.

Wpłynęła jedna oferta złożona przez:

- Stowarzyszenie Inicjatywa Kulturalno –Artystyczna Regionu „IKAR”

Zarządzeniem NR 97/2020 Wójta Gminy Widawa z dnia 31 lipca 2020 r. w sprawie rozstrzygnięcia otwartego konkursu ofert na wsparcie realizacji zadań publicznych w zakresie propagowania kultury, sztuki oraz tradycji i historii regionu wśród dzieci, młodzieży i mieszkańców w 2020 r. rozstrzygnięto konkurs i przyznano dotacje następującemu podmiotowi:

- Stowarzyszenie Inicjatywa Kulturalno –Artystyczna Regionu „IKAR” - 3.000 zł

Zarządzeniem NR 163/2019 Wójta Gminy Widawa z dnia 31 grudnia 2020 r. w sprawie zatwierdzenia sprawozdań z wykonania zadania publicznego w zakresie propagowania kultury, sztuki oraz tradycji i historii regionu wśród dzieci, młodzieży i mieszkańców w 2020 r. zatwierdzono sprawozdanie z wykonania zadania publicznego na następującą kwotę:

- Stowarzyszenie Inicjatywa Kulturalno –Artystyczna Regionu „IKAR” - 3.000 zł.

Rezultaty osiągnięte dzięki otrzymanej dotacji:

Stowarzyszenie Inicjatywa Kulturalno – Artystyczna Regionu „IKAR”

- przywrócenie pamięci społeczności lokalnej o dawnych mieszkańcach narodowości żydowskiej
- integracja społeczności lokalnej

ŁĄCZNA KWOTA WYPŁACONYCH DOTACJI: 43.000,00 zł.

5. Warunki życia mieszkańców

5.1 Kierunki gospodarowania nieruchomościami gminnymi

Budynki

W 2020r. zasób mieszkaniowy gminy obejmował następujące mieszkania:

- w miejscowości Brzyków - w budynku znajdują się 3 mieszkania, o łącznej powierzchni 121,36 m², o przeciętnej liczbie izb 3,
- w miejscowości Chociw - w budynku bloku znajduje się 1 mieszkanie, o łącznej powierzchni 27,63 m², liczba izb 2,
- w miejscowości Chociw - w budynku znajduje się 6 mieszkań, o łącznej powierzchni 214,27 m², o przeciętnej liczbie izb 3,
- w miejscowości Chociw - w budynku znajduje się 1 mieszkanie, o powierzchni 46,71 m², liczba izb 3,
- w miejscowości Chociw - w budynku znajduje się 1 mieszkania, o łącznej powierzchni 45,44 m², liczba izb 3,
- w miejscowości Chrusty - w budynku znajduje się 1 mieszkanie, o powierzchni 59,00 m², liczba izb 3,
- w miejscowości Lucjanów - w budynku znajduje się 6 mieszkań, o łącznej powierzchni 144,47 m², o przeciętnej liczbie izb 2,
- w miejscowości Rogózno - w budynku znajduje się 8 mieszkań, o łącznej powierzchni 313,05 m², o przeciętnej liczbie izb 3,
- w miejscowości Ochle - w budynku znajdują się 2 mieszkania, o łącznej powierzchni 90,40 m², o przeciętnej liczbie izb 3,
- w miejscowości Ochle - w budynku znajdują się 2 mieszkania, o łącznej powierzchni 71,48 m², o przeciętnej liczbie izb 2,
- w miejscowości Zborów - w budynku znajdują się 8 mieszkania, o łącznej powierzchni 312,03 m², o przeciętnej liczbie izb 3,

Łącznie w zasobie gminy znajdowało się w 2020 r. 37 mieszkań.

Przeciętna powierzchnia użytkowa mieszkania wynosiła 40 m², a ogółem w przeliczeniu na jednego mieszkańca gminy – 15 m².

W roku 2020 systematycznie wymieniano stolarkę okienną i drzwiową w lokalach komunalnych łącznie na kwotę 86.100,00 zł. Wykonano elewację zewnętrzną ściany frontowej w budynku komunalnym w m Chociw. Naprawiono dach i orywnowanie w budynku komunalnym w Chociwiu za kwotę 32.656,50 zł. Ponadto został wyremontowany lokal mieszkalny w miejscowości Ochle. W zasobach mieszkaniowych niewykorzystane są lokale socjalne. Przyczyną niewykorzystania mieszkań socjalnych był niezadowalający standard lokali oraz ich lokalizacja.

W zasobie gminy w 2020 r. znajdowały się następujące budynki niemieszkalne:

Lp.	Miejscowość	Sposób wykorzystania
1	Kąty	światlica
2	Ruda	światlica
3	Siemiechów	światlica
4	Wielka Wieś B	światlica
5	Chrusty	światlica
6	Górki Grabińskie	światlica
7	Grabowie	Światlica/sklep
8	Restarzew Środkowy	Światlica/sklep
9	Zawady	Światlica/kaplica
10	Zborów	światlica
11	Brzyków	Światlica/OSP
12	Chociw	Światlica/OSP
13	Kocina	Światlica/OSP
14	Patoki	Światlica/OSP
15	Restarzew Cmentarny	Światlica/fryzjer/OSP
16	Widawa	po przedszkolu
17	Widawa	po komisariacie policji
18	Ochle	po byłej szkole

Grunty

Największy obszar nieruchomości gminnych stanowią drogi – 72,33 % oraz grunty orne – 17,46 %, natomiast najmniejszy obszar zajmują sady – 0,12 % oraz rowy – 0,08 %. Nieruchomości gminne zlokalizowane są w 40 obrębach ewidencyjnych: Brzyków (27 działek), Chociw (69 działek), Chrusty (27 działek), Chrzastawa (18 działek), Dąbrowa Widawska (28 działek), Dębina (4 działki), Goryń (18 działek), Górki Grabińskie (17 działek), Grabowie (31 działek), Izydorów (1 działka), Józefów (23 działki), Kąty (23 działki), Klęcz (17 działek), Kocina (14 działek), Korzeń (11 działek), Ligota (26 działek), Łazów (10 działek), Ochle (14 działek), Kolonia Ochle (6 działek), Osieczno (15 działek), Patoki (23 działki), Podgórze (16 działek), Restarzew Cmentarny (16 działek), Restarzew Środkowy (11 działek), Rogózno (61 działek), Ruda (36 działek), Sarnów (20 działek), Sewerynów (23 działki), Siemiechów (26 działek), Świerczów (25 działek), Widawa (111 działek), Wieka Wieś A (13 działek), Wielka Wieś B (21 działek),

Wincentów (17 działek), Witoldów (7 działek), Wola Kleszczowa (18 działek), Zabłocie (18 działek), Zawady (9 działek), Kolonia Zawady (4 działki), Zborów (41 działek).

1. Grunty oddane w użytkowanie wieczyste – 5 działek o łącznej powierzchni 0,2894 ha
2. Grunty oddane w trwały zarząd – 3 działki o łącznej powierzchni 0,9541 ha
3. Grunty pozostałe – 915 działki o łącznej powierzchni 421,1523 ha
4. Targowisko – 2 działki o łącznej pow. 1,5656 ha
5. Place zabaw – 6
6. Drogi – 304,6347 ha

Nieruchomości gruntowe sprzedane w drodze przetargu – 2 działki.

Nieruchomości skomunalizowane (przekazane na rzecz gminy przez Skarb Państwa) – 1 działka stanowiące drogę.

5.2 Inwestycje

W 2020 roku inwestycje z zakresu drogownictwa były realizowane z udziałem środków w ramach Rządowego Programu na rzecz Rozwoju oraz Konkurencyjności Regionów poprzez Wsparcie Lokalnej Infrastruktury Drogowej a także Funduszu Ochrony Gruntów Rolnych. Gmina Widawa na ten cel pozyskała kwotę 1 157626,54 zł. tj. 42,08 % kosztów inwestycji. Środków własnych na opłacenie faktur Gmina Widawa wydatkowała 1 592783,93 zł.

W ramach Rządowego Programu na rzecz Rozwoju oraz Konkurencyjności Regionów poprzez Wsparcie Lokalnej Infrastruktury Drogowej przebudowano w sołectwie Restarzew Cmentarny drogę o łącznej długości 1998 m i szerokości pasa jezdni od 5,0m do 6,5m. Wybudowano chodnik z kostki brukowej o łącznej powierzchni 933 m². Wybudowany został nowy rów przydrożny wraz z przepustami i zjazdami. Koszt całkowity zadania 1 181261,20 zł, kwota dofinansowania 574.920,00 zł.

W miejscowości Chociw została przebudowana droga osiedlowa o łącznej długości 499 m wraz z obustronnymi chodnikami. Droga na długości 332 m i szerokości 6 m posiada nawierzchnię z betonu asfaltowego, a na długości 167 m i szerokości 5 m nawierzchnia wykonana jest z kostki betonowej. Wykonana została również kanalizacja deszczowa o łącznej długości 451 m. Koszt całkowity zadania 1 367890,03 zł., kwota dofinansowania 461.951,00 zł.

W ramach dofinansowania z Funduszu Ochrony Gruntów Rolnych w sołectwie Izydów – Wielka Wieś A została przebudowana droga z nawierzchni tłuczniowej na bitumiczną o łącznej długości 549 m i szerokości pasa jezdni 4,0 m. Koszt całkowity zadania: 201.259,24 zł, kwota dofinansowania 120.755,54 zł.

Z własnych środków za kwotę 96.709,82 zł została przebudowana droga osiedlowa z nawierzchni tłuczniowej na drogę o nawierzchni z kostki betonowej w miejscowości Widawa na długości 99 m i szerokości 3,5 m.

Łącznie w roku 2020 przebudowano 2879 m dróg gminnych z nawierzchni tłuczniowej na drogi o nawierzchni bitumicznej oraz 266 m na drogi o nawierzchni z

kostki brukowej. Jednocześnie należy zauważyć, że dla poprawy jakości nawierzchni dróg zostało zakupionych i rozwieszonych 3704,5 ton kruszywa granitowego za łączną kwotę 205. 044,07 zł, które zostało rozdysponowane na drogi w miejscowościach z terenu Gminy Widawa.

W roku 2020 rozpoczęto prace nad przedsięwzięciem polegającym na budowie wodociągu w miejscowości Chociw i Widawa o łącznej długości 629 m jako I etap oraz budowy zbiornika ciśnieniowego na wodę w miejscowości Brzyków II Etap. Pierwszy etap został zrealizowany, koszt etapu 135. 300,00 zł. Termin realizacji etapu II do dnia 31 sierpnia 2021 roku. Ogólny koszt zadania wynosi 417.200,00 zł netto, dofinansowanie z PROW 197.190,00 zł netto.

W Środowiskowym Domu Samopomocy w Dąbrowie Widawskiej wybudowano windę dwu przystankową za kwotę 130.489,50 zł. Dofinansowanie z PEFRON 70.119.22 zł, dofinansowanie z budżetu państwa 57.600,00 zł, środki własne 2770,28 zł.

W miejscowości Brzyków został wybudowany plac zabaw i siłownia zewnętrzna, koszt całkowity inwestycji 109.075,52 zł, dofinansowanie 80.000,00 zł.

W miejscowości Ligota został wybudowany plac zabaw i siłownia zewnętrzna, koszt całkowity inwestycji 149.451,00 zł, dofinansowanie 60.000,00 zł. Dofinansowanie do obu inwestycji z programu zadań w zakresie rozwoju infrastruktury sportowej i rekreacyjnej.

Wykonany został projekt techniczny na budowę Sali sportowej w miejscowości Chociw, koszt projektu 148.830,00 zł.

Wykonany został projekt techniczny na budowę siłowni i placu zabaw w ZS w Widawie, koszt projektu 7000,00zł.

Z Rządowego Funduszu Inwestycji Lokalnych Gmina Widawa pozyskała kwotę 3.823.048,00 zł, która została zabezpieczona w roku 2021 na przebudowę dróg osiedlowych w miejscowości Widawa 823.048,00 zł oraz na budowę sali sportowej w miejscowości Chociw 3.000.000,00zł.

Kwotę 125.000,00 zł. przeznaczono na wykup działek pod przebudowę drogi Ruda – Chrzóstawa.

Zakończono II etap zadania pod nazwą „Budowa sieci wodociągowej w miejscowości Widawa, Raczynów, Kąty, Goryń, Ruda, Chrzóstawa i przebudowę w miejscowości Kocina oraz budowę Stacji uzdatniania wody wraz ze zbiornikiem ciśnieniowym w miejscowości Goryń”. Koszt II etapu obejmującego budowę sieci wodociągowej w miejscowości Goryń, Ruda i Chrzóstawa oraz stacji uzdatniania wody wraz ze zbiornikiem ciśnieniowym wyniósł 3.660.307.00 zł. Dotacja z PROW 1.460.524,00 zł. i dotacja z WFOŚ w Łodzi 431.471,00 zł.

W 2020r. złożono trzy wnioski o przyznanie pomocy finansowej jednostkom samorządu terytorialnego województwa łódzkiego w formie dotacji celowej, przeznaczonej na dofinansowanie zadań własnych gminy w zakresie realizacji małych projektów lokalnych realizowanych na terenach wiejskich na kwotę 30 000,00 zł., zakładając, że dodatkowo środki własne gminy wyniosą 5200,00 zł. Dotacja została przyznana miejscowości Patoki gdzie wykonano między innymi nową podłogę w

budynku wiejskim, miejscowości Rogóżno i Las Zawadzki gdzie zakupiono między innymi elementy wyposażenia kuchennego na potrzeby tych sołectw.

Planowanie przestrzenne

Rada Gminy podjęła uchwałę inicjującą w sprawie zmianę planu przestrzennego zagospodarowania w miejscowości Widawa i Kolonia Zawady dotyczy działki nr 380. Do celów budowlanych przygotowywane są wypisy i wyrisy z planu zagospodarowania. Na tereny, które nie są objęte planem zagospodarowania wydano 8 decyzji o ustaleniu lokalizacji inwestycji celu publicznego oraz 57 decyzji o warunkach zabudowy.

Infrastruktura drogowa

Przez Gminę Widawa przebiegają dwie drogi wojewódzkie, nr 480 relacji Sieradz-Szczerców oraz droga wojewódzka nr 481 relacji Łask-Wieluń, a także drogi powiatowe o łącznej długości: 47,80 km. Gmina Widawa posiada w swoim zarządzie drogi o łącznej długości 173,3 km, w tym drogi gminne o łącznej długości 86,117 km.

5.3 Ochrona środowiska

W celu polepszenia warunków środowiskowych, w których żyją mieszkańcy gmina podjęła następujące działania: dostosowanie paliw do kotłów, opał odpowiedniej jakości, konserwacje i remonty kotłów, przeglądy kominiarskie, termomodernizacja budynków (prace remontowe, wymiana okien, wymiana pokrycia dachowego, ocieplenie ścian), utwardzanie dróg kruszywem, zbiórka opon oraz makulatury.

Posesji podłączonych do kanalizacji na koniec 2020 r. było 362, a od 958 domostw odebrano ścieki wozem asenizacyjnym. Ilość ścieków odprowadzonych siecią kanalizacyjną to 60992 m³, wozem asenizacyjnym do oczyszczalni ścieków dowieziono 7562 m³.

Dane dotyczące gospodarki odpadami wskazują, iż rok 2020 był kolejnym rokiem z rzędu, w którym wzrosła ilość odpadów wytworzonych w gospodarstwach domowych z 1495,606 Mg na terenie Gminy. Pomimo wzrostu wytwarzanych odpadów, Gmina osiągnęła obowiązujące ją poziomy recyklingu. W celu lepszego funkcjonowania gospodarki wskazane jest kontynuowanie kampanii edukacyjnej w zakresie zasad i korzyści wynikających, z selektywnej zbiórki odpadów oraz zasad korzystania z Punktu Selektywnej Zbiórki Odpadów komunalnych na terenie Gminy.

W 2020 roku na terenie Gminy Widawa zostało zrealizowane zadanie pod nazwą „Usunięcie i unieszkodliwienie wyrobów zawierających azbest z terenu Gminy Widawa”. Azbest odebrano z 48 posesji na terenie Gminy Widawa. Masa unieszkodliwionych materiałów zawierających azbest wyniosła 98,42 Mg. Całkowity koszt zadania wyniósł 43 261,50 zł. Powyższe zadanie zostało dofinansowane ze Środków Wojewódzkiego Funduszu Ochrony Środowiska i Gospodarki Wodnej w Łodzi w kwocie 34 447,00 zł,

pozostała część kwoty, tj. 8814,50 zł stanowiła wkład własny Gminy, przyjęty Uchwałą do budżetu na 2020 r.

W 2020 r. nie odnotowano dni, w których przekroczone zostały 24-godzinny poziom dopuszczalny dla pyłu PM10.

Na dzień 31 grudnia 2020 r. szacowano, że dzięki pracom termo modernizacyjnym budynków będących własnością/w zarządzie Gminy Widawa osiągnięto efekt redukcji emisji PM10 o 7,73 kg/rok, emisji PM2,5 o 3,866 kg/rok.

Gmina Widawa wzięła udział w ogólnopolskim programie mającym na celu dofinansowanie systemu zbierania i zagospodarowania folii rolniczej i innych odpadów z tworzyw sztucznych pochodzących z rolnictwa, stworzonym przez Ministra Środowiska. Na podstawie złożonych przez rolników wniosków oszacowano, iż zostanie zebranych 121 Mg przedmiotowych odpadów, w związku z czym przyznano nam dotację do kwoty 60 000,00 zł. na przedsięwzięcie pod nazwą: "Usuwanie folii rolniczej i innych odpadów pochodzących z działalności rolniczej".

W efekcie końcowym zebrano od rolników z terenu Gminy Widawa:

1. folię rolniczą - 40,060 MG (ilość zadeklarowana to 73,420 mg),
2. siatkę i sznurek do owijania balotów 58,420 MG (ilość zadeklarowana to 46,580 Mg).

Ogółem dało to 81% deklarowanej przez rolników masy odpadów. W związku z czym wnioskowana kwota uległa zmianie z 60 000,00 zł. na 49 240,00 zł.

5.4 Gminny Zakład Usług Komunalnych

Główne zadania statutowe GZUK w Widawie to zaopatrzenie ludności, instytucji, zakładów w wodę oraz oprowadzanie, odbiór i oczyszczanie ścieków, utrzymanie ładu, porządku i estetyki na terenie gminy, utrzymanie dróg i obiektów gminnych.

Produkcja wody/ liczba osób stan na 31.12.2020r.

L p.	Nazwa wodociągu	Produkcja wody		Liczba osób korzystających z sieci wodociągowej w 2020r.	Długość sieci wodociągowej w km	Długość sieci kanalizacyjnej	Liczba przyłączy kanalizacyjnych 2020r.
		m ³ /d	m ³ /rok				
1.	Widawa	593,53	216640	4352	107,050	11,368 km	Widawa i Ligota 374
2.	Brzyków	78,68	28720	448	9,73		
3.	Chociw	212,36	77510	1896	63,17		

4.	Górki Grabiańskie	40,66	14840	451	4,800		
	RAZEM	925,23	337710	7147	184,75	11,368	374

Gminny Zakład Usług Komunalnych w Widawie posiada 5 hydroforni w miejscowościach: Brzyków, Chociw, Widawa, Górki Grabińskie i Goryń oraz 2 oczyszczalnie ścieków w miejscowościach Ligota i Widawa.

Sprzedaż wody w 2020 roku – 275855,5 m³ – na kwotę 731262,13 zł.

Kwota zebranych wpłat za wodę w 2020 roku wynosiła 811336,83 zł

Odbiór ścieków w 2020 roku – 39811,003 m³ – na kwotę 195720,96 zł.

Kwota zebranych wpłat za ścieki w 2020 roku wynosiła 215809,90 zł.

Gminny Zakład Usług Komunalnych w Widawie w 2019 roku zawarł porozumienie ze skutkiem na 2020 rok dotyczące obsługi kotłowni w Przychodni w Widawie i Chociwiu na kwotę 47763,36 zł.

Zgodnie z zawartym porozumieniami w sprawie przekazania części zarządu drogami powiatowymi w okresie zimowym 2019/2020 GZUK wykonywał prace dotyczące zimowego utrzymania dróg na kwotę 15396,49 zł.

Gminny Zakład Usług Komunalnych w Widawie w 2020 roku wydał 48 warunków do przyłączenia do sieci wodociągowej i 3 do sieci kanalizacyjnej, wydano również 10 zapewnień o możliwości podłączenia działki do sieci wodociągowej.

W 2020 roku odebrano 89 nowych przyłączy wodociągowych i 2 kanalizacyjnych.

Gminny Zakład Usług Komunalnych w Widawie posiada:

1. Samochód STAR od opróżniania szamba oraz ciągnik z beczką asenizacyjną
2. Samochód STAR skrzyniowy
3. Samochód VW transporter
4. Solarko-piaskarkę
5. Ciągnik JOHN DEERE wraz z posypywarką i kosiarką bijakową
6. Naczepę
7. Koparko – ładowarkę Volvo
8. Równiarkę
9. Walec drogowy
10. Mini traktorek ogrodniczy Yanmar
11. Ciągnik
12. 2 odmularki
13. Rębak
14. Agregat

15. Beczkę na czystą wodę
16. 2 Kosiarki spalinowe
17. 4 Kosy spalinowe
18. 2 Piły na wysięgniku
19. 3 piły spalinowe
20. 2 Karchery

W 2020 roku Gminny Zakład Usług Komunalnych w Widawie prowadził następujące prace:

1. Systematycznie równano drogi gminne.
2. Naprawiano ubytki w drogach asfaltowych.
3. Systematycznie sprzątano przystanki na terenie Gminy Widawa.
4. Koszono i pielęgnowano park.
5. Koszono, nawadniano i wałowano stadion gminny.
6. Cotygodniowo czyszczono przepompownie ścieków.
7. Wykaszano rowy i pobocza przy drogach gminnych oraz plac OSP Brzyków, OSP Chociw, OSP Rogóżno, place przy świetlicach.
8. Odkrzaczono działki gminne w miejscowościach: Świerczów, Chrusty, Goryń.
9. Odkrzaczano drogi i obcinano gałęzie drzew przy drogach w miejscowościach: Chrusty, Ochle, Grabówie, Restarzew Cm, Wincentów, Sewerynow i Józefów.
10. Pomalowano i położono płytki w pomieszczeniach Urzędu Gminy.
11. Odnowiono strukturę rowu w miejscowościach: Chrusty, Zborów, Kocinie
12. Zebrano nadmiar pobocza w miejscowości Wincentów.
13. Wymieniono przepust w drodze w Izydorowie.
14. Wymieniono częściowo instalację grzewczą w Urzędzie Gminy.
15. Nasadzono drzewa na działce gminnej w Goryniu.
16. Rozebrano budynek po dawnej szkole w Chrzastawie oraz uporządkowano działkę.
17. Posprzątano ulice w Widawie i drogi w Brzykowie, Restarzewie Cmentarnym i w Chociwiu na osiedlu.
18. Wymieniono instalację kanalizacyjną oraz wodną w mieszkaniach komunalnych w Ochlach.
19. Wykonano remont pomieszczeń, położono płytki oraz pomalowano ściany w 1 lokalu w Ochlach.
20. Naprawiono instalację oraz wymieniono rury w archiwum Urzędu Gminy.
21. Pomalowano pomieszczenie w budynku po przedszkolnym w Chociwiu
22. Ocieplono oraz pomalowano frontową ścianę budynku po przedszkolu w Chociwiu.
23. Naprawiono i pomalowano zewnętrzną elewację budynku komunalnego w Chrustach.
24. Zamontowano tablice informacyjne w miejscowościach: Świerczów, Widawa, Chrzastawa, Józefów, Józefów Widawski, Patoki, Łazów, Chrusty, Górki Grabińskie.
25. Wymieniono kolektor sanitarny w Widawie
26. Wykonano naprawę dwóch przepompowni ścieków w Widawie.

27. Naprawiono dach na hydroforni w Górkach Grabińskich
28. Wykonano przyłącze wody do świetlicy w Siemiechowie.
29. Zamontowano znaki w Górkach Grabińskich.
30. Przygotowano teren pod plac zabaw w Brzykowie.
31. Przygotowano teren pod ogrodzenie świetlicy w Górkach Grabińskich.
32. Nawożono kruszywem drogi gminne w ilości – 5343,8 ton kruszywa o frakcji 0-31,5 mm oraz 286 ton o frakcji 0-63 mm
33. Usuwano awarie w dostawie wody: w Widawie x 3 oraz w Brzykowie.

6.Ochrona przeciwpożarowa

Na terenie Gminy Widawa zlokalizowanych jest 9 jednostek OSP tj: OSP Widawa, Brzyków, Chociw, Rogóžno, Restarzew, Ochle, Dąbrowa Widawska, Kocina i Patoki. Jednostki OSP Widawa, Brzyków i Chociw znajdują się w Krajowym Systemie Ratowniczo-Gaśniczym (przede wszystkim te jednostki są dysponowane do wszelkiego rodzaju zdarzeń na terenie gminy a także poza nią). Na wyposażeniu jednostek znajduje się łącznie 16 pojazdów pożarniczych – w tym najnowocześniejszy na chwilę obecną na terenie powiatu łaskiego ciężki samochód marki Scania.

7. Zakończenie

Niniejszy dokument opracowany został w Urzędzie Gminy Widawa przy współdziałaniu jego merytorycznych referatów oraz wszystkich gminnych jednostek organizacyjnych. Rada Gminy nie określiła szczegółowych wymogów dotyczących raportu, tym samym sposób jego opracowania i ustalenia zawartości leżał w gestii kadry Urzędu Gminy pod nadzorem Wójta Gminy. Rolę koordynatora podczas zbierania danych, opracowania, ustalenia formy, treści i jego porządku, sprawował Sekretarz Gminy.